

**Strategia de Dezvoltare Locala
a comunei Varfu Campului, judetul Botosani
pentru perioada 2021-2027**



Beneficiar: Comuna Varfu Campului

Judetul Botosani

CUPRINS

1. Introducere	5
1.1. Notiuni de baza privind continutul strategiilor de dezvoltare locala	5
1.2. Baza legislativa in vigoare	7
1.3. Implicarea comunitatii locale in elaborarea strategiei de dezvoltare locala	13
2. Motivatia, importanta si metodologia utilizata in realizarea Strategiei de Dezvoltare Locala a comunei Varfu Campului pentru perioada 2021-2027	14
2.1. Nevoi vs Obiective	14
2.2. Importanta si beneficiile strategiei de dezvoltare locala	15
2.3. Metodologia cercetarii realizate	17
2.4. Etape procedurale in elaborarea SDL 2021-2027	18
3. Viziune de ansamblu - Varfu Campului in anul 2020	19
3.1. Istoric	22
3.2. Incadrare geografica	22
3.3. Teritoriu	23
3.4. Relief, clima , soluri	23
3.5. Demografie	27
3.6. Politica si administratie	30
3.7. Personalitati	33
4. Axe de cercetare	37
4.1. Infrastructura	37
4.1.1. Drumuri si poduri	39
4.1.2. Constructii civile si industriale	43

4.2. Servicii de utilitati publice	44
4.2.1. Alimentare cu apa si canalizare	44
4.2.2. Gaze naturale si agent termic	46
4.2.3. Energie electrica si Iluminat public.....	48
4.2.4. Telecomunicatii	51
4.2.5. Siguranta publica	52
4.2.6. Serviciul voluntar pentru situatii de urgenta	54
4.3. Sanatate	55
4.3.1. Unitati sanitare	55
4.3.2. Asistenta medicala comunitara	57
4.3.3. Medicina de familie	58
4.4. Invatamant	58
4.4.1. Invatamant de baza	58
4.4.2. Formare permanenta in comuna Varfu Campului	63
4.5. Asistenta sociala	65
4.5.1. Protejarea categoriilor defavorizate	65
4.5.2. Reducerea somajului	66
4.6. Mediul de afaceri	67
4.7. Cultura, religie , tineret si sport	76
4.7.1. Ansambluri de datini si obiceiuri	76
4.7.2. Biblioteca	77
4.7.3. Muzeu	79

4.7.4. Culte	82
4.7.5. Organizatii de tineret	85
4.7.6. Sport.....	86
4.7.7 Evenimente cultural-artistice	89
4.8. Turism	100
4.9. Capacitate administrativa	102
4.10. Protectia mediului inconjurator	105
4.10.1. Managementul deseurilor	105
4.10.2 Energie regenerabila	107
4.10.3. Calitatea mediului (aer, apa, sol)	110
4.10.4. Protectia naturii/spatii verzi si biodiversitatea	113
4.10.5. Poluarea fonica si riscuri naturale	115
4.11. Agricultura	116
5. Politica Agricola Comuna a Uniunii Europene si Planul National Strategic post 2020	124
6. Analiza SWOT a comunei Varfu Campului.....	131
7. Prioritati si scenarii de dezvoltare 2021-2027 prin portofoliul de proiecte	148
8. Implementarea si monitorizarea strategiei de dezvoltare locala	198
9. Glosar de termeni si surse de informatii utilizate in realizarea Strategiei de Dezvoltare Locala a comunei Varfu Campului in perioada 2021-2027	210

1. Introducere

1.1. Notiuni de baza privind continutul strategiilor de dezvoltare locala

Strategiile de dezvoltare locală urmăresc integrarea pe orizontală a planificării dezvoltării economice, sociale și spațiale la nivel zonal, județean, regional, național și european, dar și integrarea pe verticală a dezvoltării pe sectoare de activitate.

Politica de dezvoltare are la bază un ansamblu de măsuri guvernamentale ce au drept scop sprijinirea creșterii economice și îmbunătățirea condițiilor de viață, prin valorificarea eficientă a potențialului regional și local, având ca obiective principale:

- diminuarea dezechilibrelor existente, cu accent pe stimularea dezvoltării echilibrate și pe revitalizarea zonelor defavorizate (cu dezvoltare întârziată), și prevenirea creării de noi dezechilibre;
- adaptarea cadrului instituțional pentru a răspunde criteriilor participare a României în UE și de acces la fondurile europene;
- integrarea politicilor sectoriale la nivel regional și local, precum și stimularea cooperării interne și internaționale în vederea dezvoltării economice și sociale durabile.

Aceste obiective sunt realizate în practică la nivel european prin adoptarea de măsuri și strategii, finanțarea de proiecte și prin diverse programe, toate acestea însă fiind dezvoltate pe baza unui set de principii ce stau la baza elaborării și aplicării lor, după cum urmează:

- ***principiul descentralizării*** procesului de luare a deciziei, prin trecerea de la nivelul central/guvernamental la cel regional și local;
- ***principiul parteneriatului***, prin crearea și promovarea de parteneriate între toți actorii implicați;
- ***principiul planificării***, în vederea atingerii obiectivelor stabilite;
- ***principiul co-finanțării***, adică obligativitatea contribuției financiare a diverșilor actori implicați în realizarea programelor și proiectelor de dezvoltare.

Strategia de dezvoltare locală asigură ierarhizarea investițiilor, pentru a obține un impact maxim și o valoare adăugată maximă din obiectivele ce le propune comunității locale.

Este important ca acest document să asigure o sustenabilitate de lungă durată și să

deservească atât interesele administrației publice locale, intereselor private dar și intereselor personale ale locuitorilor localității.

Conceptul de dezvoltare durabilă poate fi caracterizat din mai multe puncte de vedere, prin următoarele elemente :

- **economie** : eficiența economiei prin o bună gestionare a resurselor disponibile, indiferent de natural lor; creșterea economică creată de un progres, stabilitatea economică prin menținerea nivelului de dezvoltare ;

- **societate**: nivel de trai ridicat pentru locuitori; echitate și egalitate de șanse pentru cetățeni și susținerea categoriilor defavorizate; dialog social și delegarea responsabilităților prin implicare activă a cetățenilor la dezvoltarea propriei comunități; protejarea culturii/patrimoniului prin promovarea și protejarea valorilor culturale;

- **ecologie**: conservarea și protejarea resurselor naturale, biodiversitate prin promovarea acțiunilor ce protejează echilibrul ecosistemului, evitarea poluării prin măsuri de ecologizare și de minimalizare ale efectelor tehnologiei.

Pentru ca dezvoltarea să devină durabilă la baza celor trei elemente enumerate mai sus se stabilesc obiectivele: obiective economice, obiective sociale și obiective de mediu.

Strategia de dezvoltare locală a comunei Varfu Campului pentru perioada 2021 – 2027 prezintă acțiunile pe care administrația locală le va iniția pentru a crea condițiile necesare dezvoltării viitoare a comunei și relevă proiectele și oportunitățile pe care ni le oferă calitatea de membru a României la Uniunea Europeană. Ca parte a comunității europene, Varfu Campului are nevoie de o viziune clară și de o strategie care să sublinieze rolul important ce revine valorificării potențialului de absorbție a fondurilor europene. Aceste direcții sunt aliniate strategiilor de dezvoltare regională și națională, dar și directivelor, valorilor și principiilor europene.

Implementarea unor asemenea măsuri presupune un Plan de Dezvoltare Locala elaborat participativ, care sa reflecte cât mai fidel nevoile, opțiunile si deciziile cetățenilor precum si disponibilitatea acestora de implicare in problemele comunității. Planul trebuie sa reprezinte radiografia generala a comunei, detalierea direcțiilor strategice de dezvoltare si rezultatul implicării tuturor factorilor interesați, responsabili si relevanți de la nivelul comunei. Planul lărgeste perspectiva cunoașterii zonei – comunității, prin precizările si clarificările aduse, astfel încât toate oportunitățile de dezvoltare si de finanțare a proiectelor propuse să poată utiliza un plan strategic ca

document de referință în planificarea, metodologia folosită, implementarea, monitorizarea și evaluarea măsurilor aplicate.

Planul trebuie să reprezinte cel mai important ghid în procesul de creștere a capacității autorităților locale de a-și planifica și elabora proiectele, a identifica și gestiona sursele de finanțare în conformitate cu exigentele Uniunii Europene.

1.2. Baza legislativă în vigoare

Legislație națională

Prezentăm lista de legi și alte reglementări juridico- economice la care se raportează documentele de planificare strategică în general și în particular strategiile de dezvoltare locală, în sensul obținerii beneficiilor enunțate anterior:

- Legea nr. 350/2001;
- Legea 315/2004 (care a abrogat Legea 151/1998);
- Legea nr. 500/2002;
- Legea nr. 108/2004;
- Legea nr. 84/2003;
- Legea nr. 672/2002;
- Hotărârea de Guvern nr.1179/2004;
- Hotărârea de Guvern nr.1200/2004;
- Hotărârea de Guvern nr.1115/2004;
- Hotărârea de Guvern nr.68/2004;
- Ordonanța de Urgență a Guvernului nr. 63/1999;
- Ordonanța Guvernului nr. 79/2003;
- Ordonanța Guvernului nr. 92/2003;
- PLANUL NAȚIONAL STRATEGIC (PNS) 2021-2027;
- Planul Național de Dezvoltare 2014-2020;
- Planul de Dezvoltare Regională Nord-Est 2021-2027;
- Strategia Națională în domeniul Eficienței Energetice (SNEE);

- Strategia Națională pentru Transport Durabil (SNTD);
- Strategia Națională de Gestiune a Siturilor Contaminate;
- Strategia Națională de Management a riscului la inundații;
- Strategia Națională de Management al Deșeurilor;
- Master Planul pentru Turismul Național al României 2007-2026;
- Documentele Cadru de Implementare ale Programelor Operaționale;
- Strategia Națională pentru Dezvoltare Durabilă (SNDD) Orizonturi 2013-2020- 2030;
- Conceptul Strategic de Dezvoltare Teritorială a României 2030 (CSDTR 2030);
- Documentul de Programare în domeniul Transporturilor;
- Documentul de Programare Regional în domeniul Mediului;
- Documentul Regional Sectorial pentru Dezvoltarea Turismului;
- Planurile Integrate de Dezvoltare Urbană ale Polilor de Creștere și dezvoltare din România;
- Planurile de acțiune regionale ale regiunilor de dezvoltare din România;
- Planul de Amenajare a Teritoriului Regional;
- Strategiei de dezvoltare teritorială a României 2035.

Legislație comunitară cu implicație directă

- Council Decision of 6 October 2006 on Community Strategic Guidelines on Cohesion, OJ L 291/11 of 21.10.2006;
- Council Regulation (EC) No 1083/2006 of 11 July 2006 - general provisions on the European Regional Development Fund;
- Regulation (EC) No. 1080/2006 of the European Parliament and of the Council of 5 July 2006, OJ L 210/1 of 31.07.2006;
- „Fostering the urban dimension: analysis of the operational programmes co-financed by the European Regional Development Fund (2007-2013). Working document of the Directorate General for Regional Policy, Brussels, 25.11.2008;
- Communication from the Commission, „The regions for economic change”, COM (2006);
- Rules and conditions applicable to action co-financed from the Structural Funds and the Cohesion Fund - an overview of the eligibility rules in the programming period 2007-2013, EC, 2009;

- Regulation (EC) No 397/2006 of 6 May 2009 amending Regulation (EC) No. 1080/2006 of the ERDF as regards the eligibility of energy efficiency and renewable energy investments in housing;
- Communication from the Commission on Public Private Partnerships and Community Law on Public Procurement and Concessions, COM (2005);
- Decision No. 1411/2001/EC of the European Parliament and of the Council of 27 June 2001 on a Community Framework for cooperation to promote sustainable urban development;
- Decision No. 1600/2002/EC of the European Parliament and of the Council of 22 July 2002 - The Sixth Community Environment Action Programme, OJ L 242/1 of 10.9.2002;
- Council Decision No 2006/971/EC of 19 December 2006 concerning the Specific Programme Cooperation implementing the Seventh Framework Programme of the European Community for research, technological development and demonstration activities (2007 to 2013);
- Directive 2009/33/EC of the European Parliament and of the Council of 23 Aprilie 2009 on the promotion;
- Communication from the Commission to the Commission Council: A European Recovery Plan, COM (2008);
- Decision No 1639/2006/EC of the European Parliament and of the Council of 24 October 2006 establishing a Competitiveness and Innovation Framework Programme (2007 to 2015), OJ L 310/15 of 09.11.2006;
- Directive 2004/8/EC of the European Parliament and of the Council on the promotion of cogeneration based on a useful heat demand in the internal energy market;
- Directive 2006/32/EC of the European Parliament and of the Council on energy end-use efficiency and repealing Council Directive 93/76/EEC;
- Communication from the Commission: Implementing the Community Lisbon Programme: Modern SME Policy for Growth and Jobs, COM (2006);
- EU Environment and Health Action Plan (2004-2010), COM (2004);
- White Paper on a Strategy for Europe on Nutrition, Overweight and Obesity related health issues, COM (2007);
- Council Regional (EC) No 722/97 of 22 Aprilie 1997 on „environmental measures in developing countries in the context of sustainable development”;
- Intervențiile UE pentru perioada 2021-2027.

Legislație comunitară cu implicare adiacentă, dar relevantă

- Comunicarea Comisiei către Parlamentul European, Consiliul, Comitetul Economic și Social European și Comitetul Regiunilor, O agendă pentru noi competențe și locuri de muncă: o contribuție europeană la ocuparea integrală a forței de muncă, Strasbourg, 23.11.2010 COM (2010);
- Communication from the commission to the european parliament, the european council, the council the european central bank, the european economic and social committee and the committee of the regions, Enhancing economic policy coordination for stability, growth and jobs - Tools for stronger EU economic governance, Brussels, COM (2010);
- Agenda Teritorială a UE, Carta de la Leipzig pentru orașe europene durabile;
- COM (98) 605 „Sustainable Urban Development in the European Union”;
- Communication from the Commission to the Council and Parliament „Cohesion policy and cities: the urban contribution to growth and jobs in the regions”, COM Brussels, COM (2006);
- EC, „The Urban Dimension in EU policies”, 201.

Politica de coeziune 2021-2027

În cadrul următorului buget pe termen lung al UE pentru 2021-2027, Comisia propune modernizarea politicii de coeziune, principala politică de investiții a UE.

Cinci priorități investiționale:

Investițiile în dezvoltare regională se vor axa mai ales pe obiectivele 1 și 2. Acestor priorități li se vor aloca 65 % - 85 % din resursele FEDR și ale Fondului de coeziune, în funcție de prosperitatea relativă a statelor membre.

O Europă mai inteligentă, prin inovare, digitalizare, transformare economică și sprijinirea întreprinderilor mici și mijlocii.

O Europă mai verde, fără emisii de carbon, punerea în aplicare a Acordului de la Paris și investiții în tranziția energetică, energia din surse regenerabile și combaterea schimbărilor climatice.

O Europă conectată, cu rețele strategice de transport și digitale.

O Europă mai socială, pentru realizarea pilonului european al drepturilor sociale și sprijinirea calității locurilor de muncă, a învățământului, a competențelor, a incluziunii sociale și a accesului egal la sistemul de sănătate.

O Europă mai apropiată de cetățenii săi, prin sprijinirea strategiilor de dezvoltare conduse la nivel local și a dezvoltării urbane durabile în UE.

Politica de coeziune continuă investițiile în toate regiunile, pe baza a 3 categorii (mai puțin dezvoltate, în tranziție, mai dezvoltate). Metoda de alocare a fondurilor se bazează încă, în mare măsură, pe PIB-ul pe cap de locuitor. Se introduc noi criterii (șomajul în rândul tinerilor, nivel scăzut de educație, schimbări climatice și primirea și integrarea migranților), pentru a reflecta mai bine realitatea de pe teren. Regiunile ultraperiferice vor beneficia în continuare de sprijin special de la UE. Politica de coeziune continuă să sprijine strategiile de dezvoltare conduse la nivel local și să autonomizeze gestionarea fondurilor de către autoritățile locale. Crește și dimensiunea urbană a politicii de coeziune, prin alocarea a 6 % din FEDR dezvoltării urbane durabile și printr-un nou program de colaborare în rețea și de consolidare a capacităților dedicat autorităților urbane, sub denumirea Inițiativa urbană eur

NOUL CADRU FINANCIAR MULTIANUAL 2021-2027 UN BUGET PENTRU O UNIUNE CARE PROTEJEAZĂ, CAPACITEAZĂ ȘI APĂRĂ

În miliarde EUR – prețuri curente

I. PIAȚA UNICĂ, INOVARE ȘI SECTORUL DIGITAL 187,4 EUR

- 1 Cercetare și inovare
- 2 Investiții strategice europene
- 3 Piața unică
- 4 Spațiu

COEZIUNE ȘI VALORI 442,4 EUR

- 5 Dezvoltare regională și coeziune
- 6 Uniunea economică și monetară
- 7 Investiții în capitalul uman, coeziunea socială și valori

RESURSELE NATURALE ȘI MEDIUL 378,9 EUR

- 8 Agricultură și politica maritimă
- 9 Mediu și politici climatice



SECURITATE ȘI APĂRARE 27,5 EUR

- 12 Securitate
- 13 Apărare
- 14 Reacția la situații de criză

VECINĂTATE ȘI RESTUL LUMII 123 EUR

- 15 Acțiuni externe
- 16 Asistență pentru preaderare

MIGRAȚIE ȘI GESTIONAREA FRONTIERELOR 34,9 EUR

- 10 Migrație
- 11 Gestionarea frontierelor

ADMINISTRAȚIE PUBLICĂ EUROPEANĂ 85,3 EUR

- 17 Administrație publică europeană

1.3. Implicarea comunitatii locale in elaborarea strategiei de dezvoltare locala

În procesul elaborării și implementării strategiilor de dezvoltare locală sunt implicați următorii actori de pe plan local:

- administrația publică locală,
- comunitatea locală,
- firme private,
- reprezentanții societății civile.

Implementarea cu succes a proiectelor de dezvoltare comunitară presupune parteneriatul între actorii mai sus menționați. Un rol aparte îl are însă administrația publică locală, care participă atât în faza de elaborare dar și în cea de implementare a inițiativelor de dezvoltare locală.

Dezvoltarea unui astfel de document de planificare strategic este un proces consultativ de mare anvergură implicând o mare varietate de grupuri, pe care le putem exprima sub forma a trei concepte dominante:

- Comunitatea locală căreia i se adresează documentul de planificare împreună cu Societatea Civilă – acest grup este generatorul tuturor celorlalte grupuri la nivel de individ și reprezintă grupul în care se întorc fiecare dintre aceștia, specificând de asemenea, că la nivel subtil fiecare dintre reprezentanții celorlalte grupuri se manifestă dual, în plan secundar rămânând în permanență apartenența la o anumită comunitate, respectiv la calitatea de cetățean, indiferent dacă este un reprezentant al mediului de afaceri sau al unei administrații publice locale;
- Mediul de afaceri – reprezintă grupul motor al unei comunități
- Statul, reprezentat la nivelul comunității prin Administrația Publică Locală⁴ – este catalizatorul celor două medii amintite anterior și cel care crează mediul în care cele două își desfășoară activitate.

În funcție de actorii implicați în elaborarea și implementarea Strategiei de Dezvoltare Locală a comunei Varfu Campului 2021-2027 putem distinge o serie de conotații:

- ❖ Pentru Comunitate și Societatea civilă – SDL reprezintă un document care furnizează informații cu privire la dezvoltarea unității administrative teritoriale⁵, ceea ce determină decizii variate la nivel de fiecare segment al societății civile și la nivel de individ al comunității.

- ❖ Pentru mediul de afaceri – reprezintă un instrument pragmatic, prin care investitorii își pot construi strategia de dezvoltare la nivelul arealului geografic utilizând resursele de care dispune UAT.
- ❖ Pentru Administratia Publica Locala – reprezintă un ghid de lucru permanent, care conține direcțiile de urmat, până la cel mai mic detaliu, respectiv pornind de la viziunea generală, trecând prin obiectivele strategice și direcții de dezvoltare, până la programe și proiecte punctuale.
- ❖ Pentru factorii de decizie locali – reprezintă un îndrumător, care conține acțiunile clare ce pot fi întreprinse pentru atingerea obiectivelor strategice și furnizează informațiile necesare pentru alegerea modalităților de promovare a acestora.

2. Motivatia, importanta si metodologia utilizata in realizarea Strategiei de Dezvoltare Locala a comunei Varfu Campului pentru perioada 2021-2027

2.1. Nevoi vs Obiective



Strategie de dezvoltare locala a comunei Varfu Campului include o serie de obiective care in ansamblu vor satisface nevoile cetatenilor. Vorbim aici de asa numitele obiective SMART cu cele 5 caracteristici:

- Specifice - un obiectiv specific este foarte clar exprimat, nu lasă loc de îndoieli. Un obiectiv specific diferă, în primul rând, de unul general. El vizează rezultate concrete, iar nu rezultate în general.

- Masurabile - un obiectiv măsurabil este cel care permite stabilirea cu exactitate a faptului că a fost atins ori nu sau în ce măsură a fost atins. De asemenea, un obiectiv măsurabil permite monitorizarea progresului atingerii lui
- De atins/Abordabile - în mod ideal, obiectivele trebuie să nu depindă de acțiunile unei alte entități decât cea care are responsabilitatea realizării lor
- Relevante - înseamnă că realizarea obiectivului contribuie la impactul vizat de strategia de dezvoltare locală
- Incadrate în timp - înseamnă că obiectivul conține și data până la care este prevăzut a se realiza.

Desigur stabilirea acestor obiective are la bază o serie de nevoi ale comunității locale Varfu Campului care tin fie de confortul social , educational , sanitar , cultural specific valorilor și principiilor europene.

2.2. Importanța și beneficiile strategiei de dezvoltare locală 2021-2027 a comunei Varfu Campului

Importanța strategiei de dezvoltare locală pentru comunitatea de la nivelul unității administrativ teritoriale căreia se adresează, rezidă în măsura în care dimensiunea practică a dezvoltării strategice a fost transpusă în documentele programatice de la nivelul unității administrative teritoriale în general și în particular în Strategia de Dezvoltare Locală a Comunei Vârful Câmpului din Județul Botoșani pentru perioada 2021 – 2027, inclusiv în portofoliul de proiecte prioritare aferent, în concordanță cu politicile europene și naționale.

Orice strategie trebuie construită pe principiul dezvoltării locale integrate. Prin dezvoltarea locală integrată se înțelege dezvoltarea care corelează trei aspecte majore ale dezvoltării, și anume:

- ✓ Dezvoltare economică;
- ✓ Dezvoltare socială;
- ✓ Gestionarea echilibrată a resurselor și a mediului natural.

Pornind de la înțelegerea pragmatică a ceea ce înseamnă SDL, putem desprinde o serie de beneficii ce sunt de vizat și de obținut în urma dezvoltării SDL:

Beneficii corelate la nivel macro

- ✓ Alinierea politicilor și programelor locale cu politicile naționale și internaționale, inclusiv cu Strategia 2020;

- ✓ Corelarea SDL cu celelalte documente de planificare strategică și urbanistică de la nivel local, județean și național;

Beneficii corelate la nivel local

- ✓ Pregătirea organizată și clară/ pragmatică a intervențiilor locale pentru perioada de timp 2013-2020;
- ✓ Accesarea de finanțări rambursabile și nerambursabile pe baza unui plan de acțiune bine delimitat în timp și pragmatic caracterizat în sume de bani alocați, pe tipuri de surse de finanțare existente sau viitoare;
- ✓ Promovarea către investitori a avantajelor competitive pe care le are UAT Vărfu Cămpului față de celelalte UAT învecinate, prin realizarea de documente de prezentare adiacente.

Strategiile de dezvoltare fac posibilă coordonarea activă a proceselor de dezvoltare care au loc în teritoriu, luarea în considerare a caracteristicilor locale, a schimbărilor din mediul exterior și fac posibilă abordarea proactivă, realizată într-un mod inovativ, a proceselor de dezvoltare teritorială. În România conceptul de strategie de dezvoltare locală și-a găsit, cel puțin până în prezent, o aplicabilitate practică redusă pentru cei implicați în procesele de dezvoltare comunitară. Acest concept este utilizat tot mai des în literatura de specialitate. Chiar și aici se poate observa o anumită rezervă față de acesta, rezervă datorată probabil unor obișnuințe rămase din perioada în care dezvoltarea locală nu era coordonată la nivel local, pe baza unei strategii care să diferențeze diferite alternative de dezvoltare, ci încadra comunitățile într-un plan general de dezvoltare elaborat la nivel central. Mai mult, în acest plan general de dezvoltare se fixau obiective de atins și nu se gândea în termeni de programe care urmau să fie implementate și care necesitau o abordare multidimensională a problemei vizate.

Elaborarea strategiilor de dezvoltare locală și micro-regională reprezintă unul din pașii cei mai importanți care susțin procesele de dezvoltare locală și micro-regională. În esență, acest tip de strategie clarifică pe termen mediu și lung care sunt direcțiile și domeniile spre care se orientează efortul de dezvoltare al comunității.

Strategia de dezvoltare a comunei Varfu Campului este un document care exprima viziunea și aspirațiile de dezvoltare ale comunității, prin valorificarea potențialului local. Acest document va sta la baza inițiativelor tuturor persoanelor juridice care desfășoară activități pe teritoriul comunei, iar pentru administrația publică va fi un instrument managerial de maximă însemnătate.

Necesitatea acestei lucrari apare in contextual apartenentei Romaniei la Uniunea Europeane si pentru accesarea fondurilor comunitare in vederea finantarii proiectelor de dezvoltare locala. Experienta a demonstrat ca proiectele de dezvoltare durabila si programele operationale functioneaza corect atunci cand fac parte dintr-un cadru definit, asumat, coordonat si aplicat in interesul comunitatii pe care le reprezinta.

Autoritatea locala trebuie sa promoveze o viziune strategica in ceea ce priveste dezvoltarea viitoare a comunitatii, care sa tina seama de interesele oamenilor, de oportunitati si de resursele de care dispune.

Principiile care au stat la baza procesului de elaborare a strategiei au fost :asigurarea continutului stiintific al informatiei, implicarea comunitatii, transparenta, obiectivitatea, coerenta si continuitatea demersului.

Transpunerea in practica necesita, insa la nivelul administratiei publice locale, promovarea unui management strategic integrat, in toate domeniile de activitate, capabil sa identifice si sa valorifice oportunitatile ivite, sa foloseasca eficient resursele materiale, financiare si umane alocate si sa inlature factorii actuali care determina nivelul scazut de dezvoltare si de viata, in general. In acelasi timp, implicarea si participarea cetatenilor intr-un parteneriat cu autoritatea publica locala poate contribui la dezvoltarea armonioasa si durabila a comunei.

In perspectiva perioadei 2021-2027, comuna Varfu Campului va fi o localitate mai moderna. Strategia de dezvoltare ne ajuta sa gandim in perspectiva si sa construim viitorul. Un viitor mai bun pentru noi si copiii nostri. Un viitor in care fiecare locuitor sa-si gaseasca locul unde sa-si valorifice cunostintele, priceperile si deprinderile individuale pe piata muncii si sa-si castige existenta sa si a familiei in mod onest, sa-si poata realiza conditii de viata si confort comparabile cu ale cetatenilor europeni, sa beneficieze de servicii sociale de calitate si de un mediu curat si sanatos. Un viitor care sa aduca acasa tineretul raspandit in toata Europa si sa contribuie activ la dezvoltarea comunei si bunastarea proprie.

2.3. Metodologia cercetarii realizate

Metodele și tehnicile de cercetare utilizate pentru elaborarea studiului au fost:

- recenzia lucrărilor (cărți, monografii, studii, articole, etc.) publicate în Europa și România pe temele planificării strategice, a caracterizării comunității, a județului, șamd;

- consultarea documentelor programatice de la nivelul Uniunii Europene, României, Regiunii Nord-Est, Județului Botoșani aferente perioadei de programare curentă, dar și a celor pregătitoare pentru următoarea perioadă de programare;
- consultarea surselor de informație online;
- organizarea de interviuri cu reprezentanți ai aparatului de specialitate al primarului;
- organizarea de anchete la nivelul populației, al mediului de afaceri și la nivelul aparatului instituției primarului precum și consiliului local Varfu Campului.

Primul pas în procesul elaborării strategiei de dezvoltare locală l-a constituit identificarea celor mai relevante surse bibliografice pentru tema aleasă. Am optat pentru o logică ierarhică a lucrării, o abordare de tip „up-to - bottom”, plecând de la sursele existente la nivel european, național, până la cele de la nivel regional, județean și local. Pentru consultarea legislației și a documentelor programatice, care nu au fost disponibile în format tipărit, am apelat la sursele electronice, respectiv paginile web ale diferitelor instituții (Comisia Europeană, Ministerul Dezvoltării Regionale și Turismului, Ministerul Administrației și Internelor, Agenția pentru Dezvoltare Regională Nord Est, Consiliul Județean Botoșani, Agenția pentru Protecția Mediului, Primăria Comunei Vârfu Câmpului, etc.).

Data fiind disponibilitatea limitată a informațiilor de la nivel local, am optat pentru completarea surselor de informații cu cele provenite din interviuri, chestionare și focus - grupuri aplicate la nivelul comunității și factorilor de decizie.

2.4. Etape procedurale în elaborarea SDL 2021-2027

Etapa 1: Obținerea de input din date statistice, rapoarte și strategii sectoriale

- Contactarea instituțiilor/ departamentelor locale cu activitate sectorială pentru obținerea datelor statistice, rapoartelor, altor documente de raportare similare și a obiectivelor (strategiilor) sectoriale de dezvoltare la nivelul localității și ale județului și obținerea datelor și informațiilor;
- Analiza datelor obținute iar în măsura în care informațiile nu sunt suficiente, solicitarea de noi informații de completare;
- Prelucrarea datelor.

Etapa 2: Obținerea de informații din sondaje, interviuri și focus grupuri

- Realizarea unui chestionar pentru sondarea opiniei comunității cu privire la status quo-ul actual și la ce se dorește a fi pe viitor ;
- Realizarea unui chestionar pentru interviuri structurate cu reprezentanții mediului de afaceri;
- Realizarea unui chestionar pentru interviuri structurate cu reprezentanții aparatului primarului în vederea evidențierii capacității administrative a UAT Vârful Câmpului;
- Realizarea sondajului de opinie ;
- Realizarea focus grupurilor;
- Realizarea interviurilor;
- Analiza datelor obținute și în măsura în care informațiile nu sunt suficiente, solicitarea de noi informații de completare.

3. Viziune de ansamblu - Varfu Campului in anul 2020

Regiunea Nord-Est este cea mai întinsă regiune a României, având o suprafață de 36.850 km² (15,46% din suprafața totală a țării). Are granițe externe cu Ucraina și Republica Moldova. În componența sa sunt 6 județe: Bacău, Botoșani, Neamț, Vaslui, Suceava și Iași, unități administrativ- teritoriale și unități teritorial-statistice de nivel NUTS 3.

Cu o populație de 3.734.546 locuitori (17,25% din populația României) și o densitate a populației de 101,3 locuitori/km², Regiunea Nord-Est ocupă locul al doilea în ceea ce privește densitatea după Regiunea București-Ilfov.

Populația regiunii este localizată cu precădere în mediul rural (56,6%).

Regiunea se caracterizează printr-o îmbinare armonioasă între toate formele de relief, 30% munți, 30% relieful subcarpatic, 40% podișul. Relieful bogat oferă zone de deal și câmpie care sunt adecvate unei game largi de culturi agricole, iar zonele de munte cu peisaje spectaculoase sunt favorabile dezvoltării turismului.

Pe ansamblul Regiunii Nord - Est sunt evidente discrepanțele ca nivel dar și ca potențial de dezvoltare între vestul mai dezvoltat al Regiunii și estul mult rămas în urmă (județele Botoșani, Vaslui, Iași). Șansa zonelor de est, limitrofe graniței de est a Uniunii Europene, Ucrainei și Moldovei, este să se dezvolte ca areal de servicii de tranzit pentru produsele provenite din țările fostei URSS (înmagazinare, înnobilare și pregătire prin segmentare și împachetare etc). Pentru aceasta trebuie efectuate lucrări de infrastructură, de creare a unor zone cu facilități specifice (parcuri logistice), asemănătoare celor din porturile Belgiei, Olandei și

Germaniei, specializate în astfel de servicii.

Datorită condițiilor favorabile de care dispune, a frumuseții locurilor, purității aerului, apelor, zonelor montane din județele Bacău, Neamț și Suceava, precum și a inestimabilului patrimoniu cultural și religios existent, Regiunea Nord Est deține un potențial turistic relativ ridicat, care poate fi comparat cu alte zone turistice renumite din țară și din străinătate. Alături de pitorescul regiunii, binecunoscuta ospitalitate, tradițiile populare, obiceiurile, specificul gastronomiei moldovenești, tradiționalele degustări de vinuri din podgoriile Cotnari și Huși dau culoare locală pentru atragerea turiștilor.

Principalele tipuri de turism care pot fi practicate sunt: turismul cultural (muzeistic, etnografic, artistic), religios, balneo-terapeutic, de agrement, de tranzit, agroturism.

Zona muntoasă și deluroasă din vestul regiunii (județele Suceava, Neamț, Bacău) dețin un potențial turistic valoros, în mare parte (exceptând Bucovina) insuficient dezvoltat, dar care, cu măsuri adecvate poate intra cu ușurință în circuitul turistic european, cu specializarea „turism religios” (Putna, Neamț, Sucevița, Moldovița, Voroneț), Humor, Arbore, Agapia, Văratec, Dragomirna, Bistrița, Zamca, Secu, Sihastria, Cașin), turism balneo-terapeutic (Vatra Dornei, Câmpulung-Moldovenesc, Bălțătești, Oglinzi, Slănic Moldova, Târgu Ocna), turism etnografic, agro- turism, turism rural, turism sportiv (alpinism, vânătoare, pescuit, sporturi extreme -zborul cu parapanta, rafting, orientare turistică, mountainbike, schi).

Botoșani este un județ în nordul regiunii Moldova din România, ce face parte din regiunea de dezvoltare Nord-Est. La nord județul se învecinează cu Regiunea Cernăuți din Ucraina, la est se învecinează cu raioanele: Briceni, Edineț, Rîșcani și Glodeni din Republica Moldova, la sud cu județul Iași și la vest cu județul Suceava.

În județul Botoșani se află 148 de iazuri, care se desfășoară pe o suprafață de 3.600 ha, ceea ce face ca județul Botoșani să ocupe locul II pe țară, după județul Tulcea, ca suprafață ocupată de luciul de apa.



3.1. Istoric

La 30 martie 1392, marele singur stăpânitor, Domnul Roman Voievod, stăpânind țara Moldovei, de la munte până la mare, atribuie lui Ionaș Viteazul, pentru credincioasa lui slujbă, trei sate pe Siret, ale căror hotare sunt fixate între Bucecea, Berești, Șerbănești, drumul de la Dobrinăuți până la capătul câmpului . La 12 martie 1448, Ștefan cel Mare, cumpără cu 400 zloți “giumătate de sat din Dvorăște, cu morile ce sunt în Sireți”, făcând danie Mănăstirii Moldovița. În document se precizează că hotarul acestei jumătăți de sat, era pe “unde trece drumul Dobronăuțului”. Este vorba de aceeași localitate amintită în documentul de la 30 martie 1392 .

Localitatea mai este amintită în 1490, la 15 martie, într-un document privind hotarele satului Zvoriștea; la 1 septembrie 1620, când Ionașco Stroici cumpără trei părți din satul Dobrinăuți; in 1618, când satul e dat din nou Mănăstirii Dragomirna ; la 8 octombrie 1702, Constatin Duca dăruiește sârdarului Cârste satele Grămești și Dobrinăuți, ținutul Cernăuți, “pentru slujbele lor cele credincioase” precum și în alte documente.

Documentul din 1392 ne oferă sugestiile pentru a ne spune părerea în legătură cu denumirea satelor de astăzi, Ionășeni, probabil de la Ionaș Viteazul, cel care a primit de la Roman Mușat cele trei sate pe Siret. Vârfu Câmpului, de la capătul câmpului, care mai întâi a fost “Vervul” apoi Vârvul” și în final Vârfu Câmpului. Satul Maghera s-a constituit mai târziu, prin secolele XVI-XVII, prin aportul unui mare număr de transilvăneni printre care și familii “Magheru”, români trăitori sub maghiari. Satul Pustoaia, format din oameni fugiți, sau veniți de bună voie, din Ardeal și stabiliți într-un loc pustiu. O mare parte din localnicii satului se numesc Ungureanu. Până în anul 1968, când a apărut Legea Administrației de stat, pe baza căreia s-a făcut reorganizarea localităților, au existat și alte sate în comuna Vârfu Câmpului: Mesteacăn, Morișca, Bogza, Mazili, Bucovineni, fiecare cu istoria sa. Au fost descoperite în mai multe puncte ale comunei fragmente ceramice, aparținând neoliticului dezvoltat, complexe de locuire, monede epigrafice de argint, cantități mari de zgură de fier.

3.2. Incadrare geografica

Localitatea Vârfu Câmpului, prin poziția sa geografică pe malul râului Siret cu falnică sa luncă și pădurile seculare, ce o străjuiesc, a fost favorizată în primul rând de natură pentru o afirmare materială și spirituală avansată și statornică din cele mai vechi timpuri și până astăzi. Culoarul Siretului a fost vadul

migratorilor iar terasele și pădurile seculare – dinspre nord-est, au oferit adăpost coloniștilor maramureșeni și ardeleni simultan și ulterior "primului descălecat". Comuna Vârfu Câmpului are ca vecini comunele: Căndești, Dersca, Șendriceni, Văculești, Brăești și Leorda la nord-est; Bucecea la sud, iar la vest, prin râul Siret, este delimitată de comunele Hâncești, Zvoriștea și Zamostea din județul Suceava.”

În cadrul județului, comuna Vârfu Câmpului se situează la nord-vest de centrul administrativ județean Botoșani pe linia drumului național 29C, la o distanță de 32 km de capitala de județ

3.3. Teritoriu

	Suprafața totală (ha)
Intravilan	<u>618</u>
Extravilan	<u>6676</u>
Teren agricol:	<u>5233</u>
Teren arabil:	<u>4462</u>
Pășuni:	<u>663</u>
Fânețe:	<u>93</u>
Păduri:	<u>1328</u>
Livezi:	<u>15</u>
Vii:	=
Luciu de apă (bălți)	<u>419</u>
Teren neproductiv:	<u>39</u>

3.4. Relief, clima , soluri

Formele de relief predominante sunt luncile și terasele deluroase. Curbele de nivel ce pornesc dinspre albia râului Siret, cuprinse între 268 și 280 de metri – urcă domol spre terasa deluroasă dinspre nord-est aferentă Dealului Bour din vastul Podiș Moldovenesc, cu înălțimi de: 331,5 m în Dealul Puhari,

357,5 m în Dealul Mesteacănului, 364 m în Dealul Pustoaia 370,5 m în Dealul Pietriș, 387 m în Dealul Morii și 427 m în Dealul Hapăi.

Mai sus de Pustoaia, înspre Dorohoi, ca un pustnic înțelept și albit de vremi, se așterne tăcerea pădurilor de stejari seculari ascultând vecernia și dangătul clopotelor de la Mănăstirea Gorovei. Dincolo de aceste dealuri și până la Prut, se întinde Câmpia Moldovei (Jijiei).

Dacă dealurile Hapăi, Făgăt, Pustoaia, Gorovei, Pietriș și Ionășeni – direcționate longitudinal cu albia râului Siret se prezintă ca niște prelungiri continui și totuși, ușor întrerupte prin mici văi, la capete sunt brutal limitate de Șeaua Dersca și Șeaua Bucecea, forțând parcă ochiul fiecărui trecător să constate că, între cele două șei – este CAPĂTUL sau VARFU CAMPULUI – toponim ce va impune numele satului și comunei de VARFU CAMPULUI.

Privit în ansamblu, ca unitate geomorfologică distinctă, PODIȘUL MOLDOVEI este situat între Valea Moldovei și Valea Siretului – ca limită estică a Subcarpaților Moldovei și, râul Prut, la est, continuându-se și dincolo de Prut, de granița țării.

Ca subdiviziune, dealurile Rediu, Plopișu, Gorovei, Pietriș - Palanca, Busuioceni și Vasilinci – pot fi considerate ca limită estică a Podișului Sucevei (Podișul Dragomirnei și Dealul Mare) dar și capătul vestic al Câmpiei Moldovei (Jijiei). Impresia vizuală este amplificată și de faptul că dealurile Călinești, Puhari, Dealul de la Boieri și, mai ales, Dealul Crucii (Dealul Vârful Maghera) – contrar morfologiei generale – sunt așezate transversal pe lungimea comunei, forțând parcă delimitarea naturală a orizontului și limita nord-estică a CÎMPULUI, deci, și a întregii așezări de la VÎRFU CÎMPULUI.

Acest relief terasat, pe direcția NV – SE, este străbătut transversal de câteva văi în dreptul satelor Ionășeni – Vîrfu Cîmpului, Maghera și Lunca, prin care se scurg apele colmatate din dealurile nord-estice: pârâul de la Urlați – cu obârșia în Pădurea Soponarilor și dealurile Bogzei; pârâul Poienile Harigii din Valea Popii – cu obârșia în Iazul Popilor de la Gorovei, Dealul Humăriei și Iazul Cheșcului; pârâul Morii din satul Maghera cu afluenții de la Tanța și de la Iaz; pârâul Bahna din Satul Mare - Lunca ce-și are obârșia tocmai în turbăriile de la Dersca, cu afluenții Pârâul Humăriei și Pârâul Lupului – dinspre Sărături și Dealul Rediu.

Deși unii geografi consideră ca nejustificată mutarea cursului râului Siret, pentru zona geografică din Vîrfu Cîmpului această deplasare a albiei minore este o realitate a timpurilor străvechi, demonstrată, clar de existența actuală a numeroaselor terase, rămășițe sau bălți în lungul râului, denumite laconic „la rămășiță” sau „la baltă” cum este cazul rămășițelor de la Lunca, Maghera, Vîrfu Cîmpului și Ionășeni;

existența Sirețelului pe o lungime considerabilă și continuă, de aproximativ o pătrime din lungimea comunei – începând cu terenul de la „Cracalii” și până dincolo de limita comunei, spre Bucecea – toate demonstrând că Siretul și-a schimbat linia cursului în mai multe rânduri datorită modificărilor survenite în nivelul de bază.

Sirețelul este în fapt vechiul curs al Siretului, cu ape adânci și nămoase, alimentate de numeroase izvoare la nivelul pânzei freatice și albiei permanente actuale. Întreaga albie majoră (lunca) – ba chiar și terasele deluroase din nord-est – având în profunzime mari depozite de prundișuri, nisipuri și argile, sunt rezultatul ciclului complet, milenar și repetat de eroziune – transport și depunere.

Datorită straturilor impermeabile argiloase și marnoase implantate în Dealul Humăriei și Islazului de la Șipote din Ionășeni, izvoarele provenite din pânza de apă freatică de suprafață (4 – 6 m) completate cu apa rezultată prin topirea bruscă a zăpezilor sau ploile peste limita anilor cu precipitații normale, provoacă alunecări de teren, erodarea puternică a solului și băltirea unor mari suprafețe, cu consecințele caracteristice întregului peisaj.

În cea mai mare parte, apa izvoarelor și din puțuri este potabilă, dar conține, pe alocuri, nitrați și uneori, fier – consecință a chimizării din agricultură. Sunt renumite izvoarele limpezi și reci de la Lutul Negru, Fântâna Tâlharului și Fântâna Rece.

Ca urmare a desecărilor și canalelor de scurgere săpate în urmă cu mai bine de 15 – 20 de ani pe întinsa vale a Siretului (Bahnă, Valea Popii, Cracalii, Obloane, Strâmba), pânza freatică s-a retras, pentru moment, la mare adâncime, corespunzător albiei minore și cursului permanent al râului Siret, încât puțurile săpate în zona terasei a II-a atingeau constant adâncimea de 12 – 14 m, cu tendințe de secare în anii secetoși, dar și o stabilizare la 4 – 5 m adâncime în zona de luncă.

Întrucât în ultimii 10 – 15 ani nu s-a intervenit niciodată pentru verificarea, întreținerea și decolmatarea gurilor subterane de ieșire și al canalelor de scurgere, vegetația de baltă intrată în descompunere cumulată cu mâlurile sedimentate, cu deșeurile și reziduurile din gospodăriile populației depozitate la întâmplare duc la starea de nefuncționalitate a acestor instalații și, ascensiunea, către suprafață, a nivelului pânzei freatice, cu băltirea și reînmlăștinarea tuturor suprafețelor desecate. La acest fenomen au contribuit puternic și cantitățile uriașe de nămol colmatat pe fundul Lacurilor de Acumulare de la Bucecea și Căndești, bazine care, niciodată de la preluarea atribuțiilor lor funcționale nu au fost drenate. Fisurile apărute în malurile betonate ale acestor baraje au facilitat infiltrațiile de apă din interior

spre exteriorul acestora și, implicit, ridicarea nivelului pânzei freatice pe întreaga luncă a Siretului cuprinsă între localitățile Vîrfu Cîmpului și Bucecea.

Solurile predominante în zona de terasă sunt podzolurile, de culoare brun – roșcată, mai sărace în humus dar prielnice culturilor cerealiere și trifoliene. Se întâlnesc pe terasa I a dealurilor Ionășeni, Bogza – Urlați, Pietriș, Țarna Deal, Pustoaia, Mesteacă, Reditu și Puhari. Solurile aluviale de luncă, nisipoase sau argiluviale grele, cu multă umiditate, situate pe toată valea Siretului. Cele mai grele soluri argiloase se găsesc în Țarna Vale. Pe aceste soluri se obțin recolte sporite de lucernă, porumb și sfeclă de zahăr cu condiția ca arăturile de toamnă să degere în timpul iernii iar însămânțările de primăvară să beneficieze de un regim pluvial normal. Cernoziomuri, implantate ca niște pîteni în solurile aluviale, foarte roditoare, situate în terenurile denumite local Lutul Negru, Bahnă, Porcărie, Floreasca și Strâmba. Pe aceste soluri cele mai mari producții se obțin la cereale și cartofi.

Clima comunei este temperat – continentală de tranziție, cu o valoare medie cuprinsă între – 30°C și + 30°C. Verile sunt potrivit de calde cu o temperatură medie de + 18°C și +20°C. Iernile sunt geroase și bogate în zăpezi, cu temperaturi maxime cuprinse între – 28°C și – 33°C. Temperatura medie anuală variază între + 6°C și + 8°C. Regimul termic este mai variat și se află sub influența curenților locali cauzati de culoarul puternic creat de râul Siret, de cele 3 – 4 culoare mici transversale ce deschid calea curenților nord-estici, polari și arctici. Amplitudinea termică este în general constantă și se ridică în jur de 61 – 65 grade.

Starea vremii este influențată în mod direct de formele de relief și suprafața activă a solului raportată la albedo, determinând un microclimat specific local, cu temperaturi mult mai scăzute decât în localitățile din jur, cu îngheț și brume târzii (până în luna mai), provocând mari pierderi culturilor legumicole, pomilor fructiferi aflați în floare, precum și imposibilitatea culturii viței de vie în cea mai mare parte a comunei. Datorită diferențelor de nivel și presiune dintre dealurile împădurite ce străjuiesc comuna pe toată latura sa nord-estică și șanțul puternic creat de cursul râului Siret, curenții se îndreaptă spre satul Vîrfu Cîmpului – evitând Pustoaia, Urlați și Ionășeni; traversează Siretul spre direcția Strâmba și Hânțești, determinând ca în interiorul comunei și pe lungimea sa de peste 18 km, să nu existe același regim termic în perioade chiar foarte scurte. La nivel de comună temperaturile cele mai scăzute se înregistrează pe culoarele transversale de la Lunca și Valea Popii – Vîrfu Cîmpului.

Precipitațiile sunt în general puține, cuprinse între 600 și 700 m.m. pe an, repartizate neuniform pe anotimpuri, cu ploi mai abundente primăvara – toamna și mai puține în timpul verii. Regimul pluviometric

local este puternic influențat de acumulările (barajele) de la Cândești și Bucecea. Vara, între cele două baraje se instalează un centru de mare presiune ce îndepărtează ploile atât de necesare culturilor agricole.

După inversarea centrilor barici – vale – deal, către sfârșitul verii, cad ploi torențiale și de lungă durată care duc la băltirea terenurilor.

3.5. Demografie

Conform datelor furnizate de Institutul National de Statistica prin Directia Judeteana Botosani cu privire la situatia demografica a comunei Varfu Campului , se poate realiza urmatoarea analiza:

Total populatie anul 2020 : 6.010 persoane din care :

3.413 barbati

2.597 femei

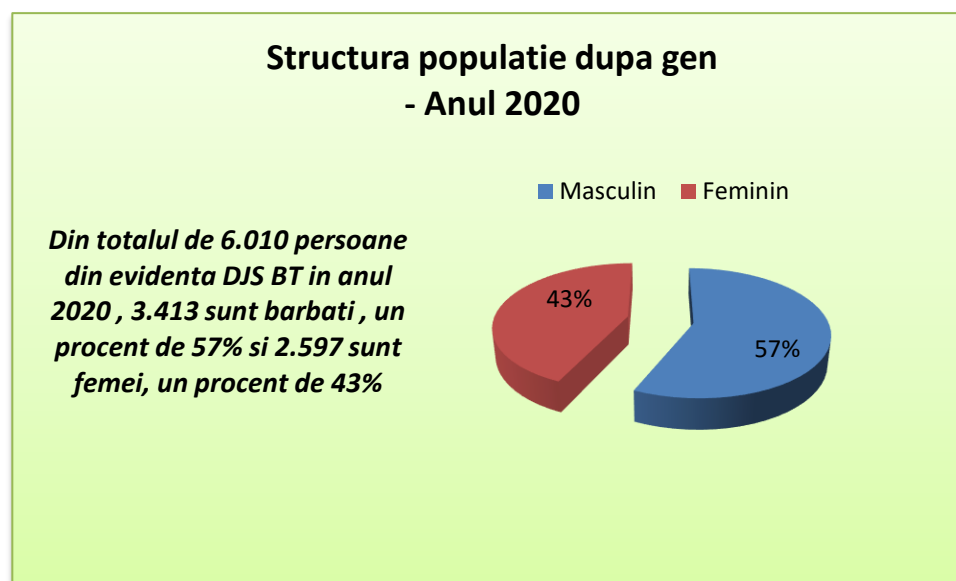

Total populatie anul 2020 : 6.010 persoane din care :

0-9 ani : 380

10-19 ani : 554

20-29 ani : 1182

30-39 ani : 1304

40-49 ani : 1111

50-59 ani: 606

60-69 ani: 372

70-79 ani: 281

80 și peste: 220

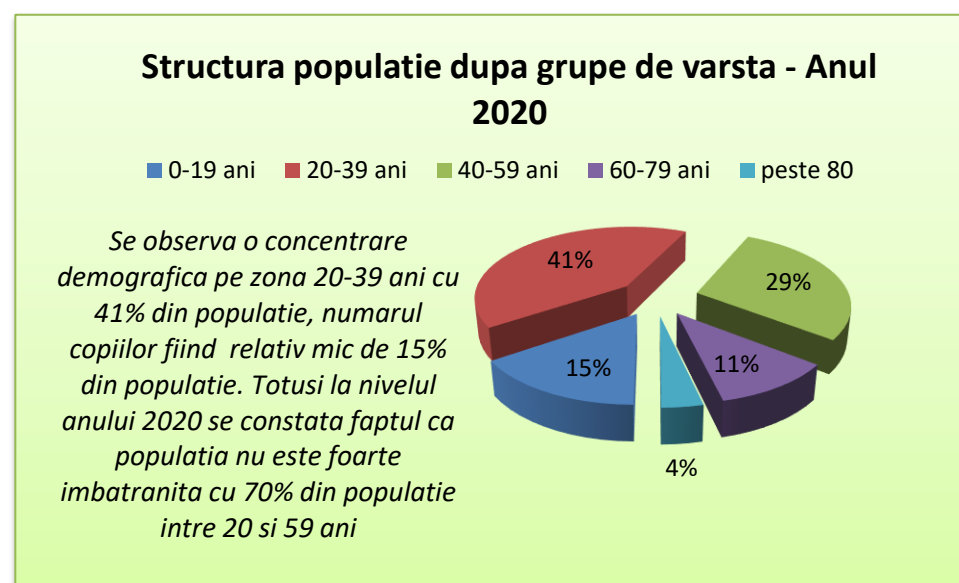
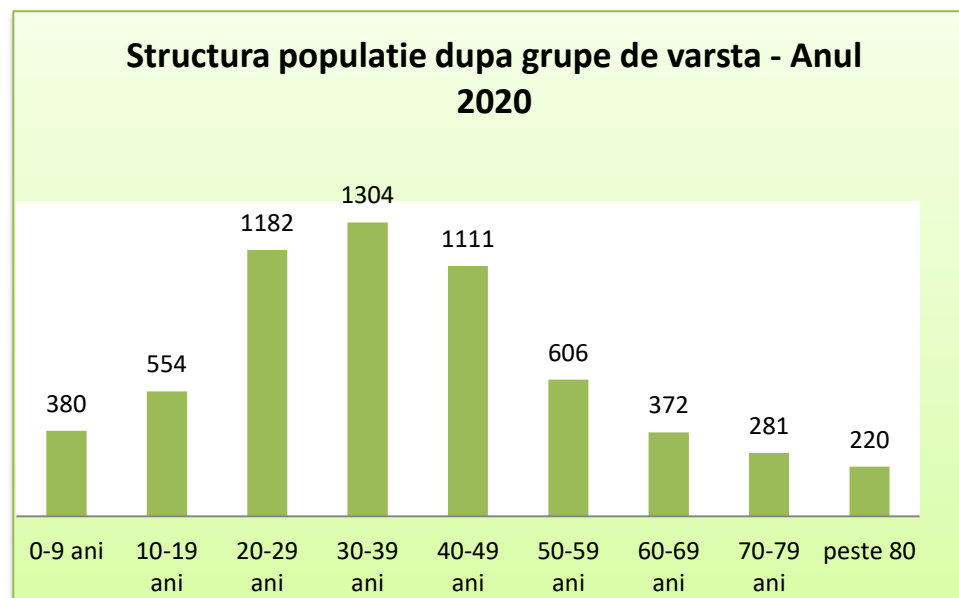

În ceea ce privește evoluția demografică în ultimii 10 ani la nivelul comunei Varfu Campului avem următoarele date în privința populației totale :

2010: 3.661

2011: 3.614

2012: 3.596

2013: 3.574

2016: 3.443

2019: 4.903

2014: 3.570

2017: 3.465

2020: 6.010

2015: 3.510

2018: 3.545

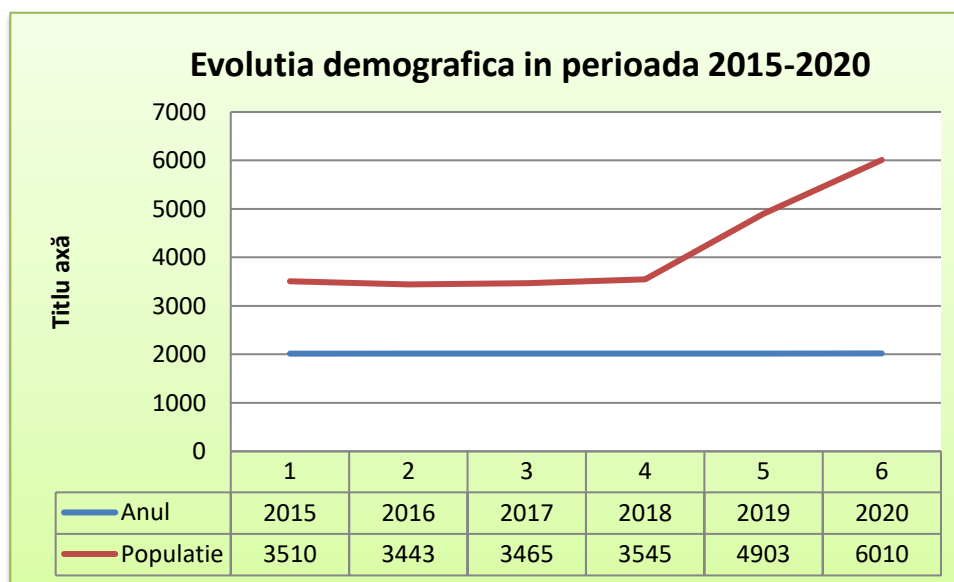

Se constata o crestere semnificativa a populatiei in anul 2019 si in anul 2020, lucru datorat in mare parte stabilirii domiciliului in comuna Varfu Campului a unor persoane de alte nationalitati (ex. ucraineni). Astfel in anul 2019 numarul persoanelor cu domiciliul in comuna Varfu Campului a crescut cu 1.358 (crestere de aprox 38,3% fata de anul 2018). In anul 2020 numarul persoanelor cu domiciliul in comuna Varfu Campului a crescut cu 1.107 (crestere de aprox 22,58% fata de anul 2019- date inregistrate pana la acest moment). Daca vorbim de populatia din 2020 fata de cea din 2018, constatam o crestere de 69,53%

3.6. Politica si administratie

Comuna Vârfu Câmpului este administrată de un primar și un consiliu local compus din 13 consilieri. Primarul, Maria Huțu, de la Partidul Social Democrat, a fost ales în 2016. Începând cu alegerile locale din 2016, consiliul local are următoarea componență pe partide politice:

	Partid	Consilieri	Componența Consiliului												
	Partidul Social Democrat	7													
	Partidul Național Liberal	3													
	Partidul România Mare	2													
	Partidul Mișcarea Populară	1													

La nivel legislativ componenta actuala a Consiliului Local al comunei Varfu Campului este urmatoarea:

TABEL NOMINAL
CONSILIERI LOCALI
CONSILIU LOCAL VÂRFU CÂMPULUI

Nr. crt.	NUMELE SI PRENUMELE	APARTENENȚĂ POLITICĂ
1	HALICI DANIELA	PSD
2	HARIGA DOREL-VASILE	PSD
3	DOMUNCO MARCELA	PSD
4	ȘTEFANCU REMUS-CRISTIAN	PSD
5	IORDACHESCU DOREL	PSD
6	IORDĂCHESCU RADU	PSD
7	CUZUBAN GHEORGHIȚĂ	PSD
8	AMARIE IOAN	PNL
9	OLARIU MARIA-CARMEN	PNL
10	GIURANIUC LĂCRĂMIOARA	PNL
11	ZUB-URSU DORU	PRM
12	TOFAN DANIEL	PRM
13	NIȚU RADU-DUMITRU	PMP

La nivelul UAT Varfu Campului organigrama comunei se prezinta astfel:

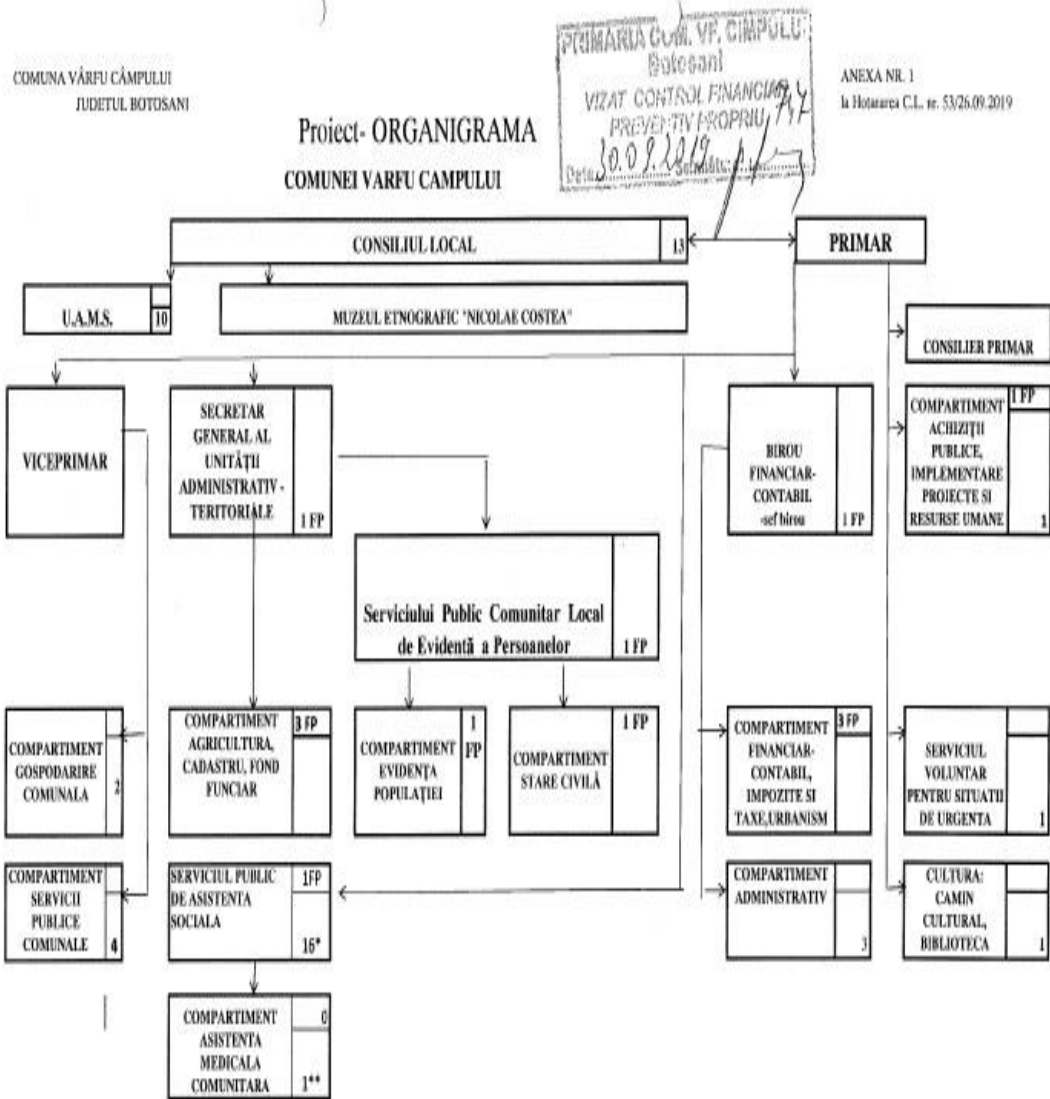

* asistenți personali ai persoanelor cu handicap ** asistenți medicali comunitari subvenționați de DSP

Președinte de sedință
Harișca Dorci-Vasiile

[Signature]



Consilier cu atribuții de secretar general al comunei,

Stefanucă Liliana

[Signature]

3.7. Personalitati



Alexandru Zub (Academician) – 12 octombrie 1934, Vârfu Câmpului. Deși în anul 1989 într-un sondaj de opinie realizat de Televiziune, a reieșit nominalizat pe primul loc în rândul istoricilor, acesta nu consideră a fi un moment oportun ridicarea acestui premiu, fiind de o modestie ieșită din comun. A fost principalul organizator al mării sărbători de la Putna (realizată cu ocazia împlinirii a 500 ani de la urcarea pe tron a domnului Moldovei- 1957). A fost deținut politic între anii 1958 – 1964, fiind nevoit să cunoască duritatea închisorilor precum Jilava, Gherla și Balta Brăilei, nerenunțând apoi la pasiunea sa – istoria. Este o perioadă bibliograf la Biblioteca Centrală Universitară „Mihai Eminescu ” Iași revenind în cercetare la Institutul de Istorie și Arheologie „A.D. Xenopol” Iași, fiind responsabil al colectivului de Istoria culturii. Devine directorul institutului între anii 1990-2009.



Florentin Țuca (Doctor Magna cum laude în Drept) – 3 septembrie 1969, Maghera. Deși obține diploma de învățător în urma absolvirii Liceului Pedagogic Suceava, acesta urmează Facultatea de Drept al Universității București, finalizând Magna cum laude în 2007 prin lucrarea de doctorat „Parteneriatul Public – Privat în România”. Autor a numeroase lucrări juridice, acest funcționează ca preparator al Facultății de Drept, Universitatea București între anii 1996 – 1999, fiind nominalizat în premieră (ca și avocat român) de către New York Times „Legal Innovator of the year ” în 2008.



Constantin D. Hariga (profesor, specialitatea istorie – geografie) – 3 februarie 1940, Vârfu Câmpului. Absolvetul ciclului primar la Școlii nr. 2 (astăzi școala „George Hazgan”) și cel gimnazial la Școala Maghera, urmând apoi Școala Normală de învățatori Gura Humorului. Profesează ca și învățător la Școala din Horlăceni, comuna Șendriceni (până la 31 august 1959) devenind apoi Director Școala nr. 1 (1 septembrie 1959 – 31 august 1966).Inițiator de construire a Asociației „Eroii Neamului” Vârfu Câmpului, ce s-a ocupat de ridicarea Monumentului Eroilor din Fața Școlii nr. 2.



Profesor Aristide C. ZUB (specialitatea Științe naturale și agricole) - născut în anul 1936, în satul Maghera, com. Vârfu Câmpului, fiul lui Constantin și Saveta. Absolvent al Facultății de Științe Naturale și Agricole, Universitatea „Al.I.Cuza,, Iași; Devine directorul executiv al Societății Culturale „Ecoul Siretului,, Vârfu Câmpului fiind de asemenea inițiatorul și organizatorul a numeroase activități cultural – artistice : - Comuna Vârfu Câmpului la 600 ani de atestare – 1993 - Organizarea Asociației eroilor din com. Vârfu Câmpului - Înălțarea Troiței Eroilor în centrul civic al comunei - Coordonator al programului „Educația Permanentă prin Universități Populare Rurale,, - Organizator a întrunirilor fiilor satului – 1976, 1994, 2005.



Vasile Cocriș (Prof. Univ. Dr.) –16 decembrie 1951, Vârfu Câmpului. Urmează Liceul Economic Botoșani (1966 - 1970), păstrând și studiile universitare tot pe același domeniu - Facultatea de Științe Economice, Universitatea „Al.I.Cuza” devenind apoi asistent, lector, conferențiar în cadrul aceleiași facultăți (1975-1977).Începând cu anul 2000 acesta devine profesor universitar – conducător de doctorat, Facultatea de Economie și Administrarea Afacerilor.



Maria Franche (născută Chipail) (n. 24 iunie 1899, comuna Vârful Câmpului, județul Botoșani – d. 22 ianuarie 1989, București) a fost un medic specialit boli infecțioase, director al Spitalului de Boli Infecțioase din Iași și profesor la Facultatea de Medicină din Iași. Maria Chipail s-a născut în 1899, tatăl său fiind preotul satului. A avut un frate, Gheorghe Chipail, profesor de chirurgie la Facultatea de Medicină din Iași.

Maria Franche a urmat studiile liceale la Liceul „Oltea Doamna” din Iași după care a urmat cursurile Facultății de Medicină din Iași. La terminarea acesteia a urmat două stagii, la Paris și Strasbourg, și s-a format în domeniul patologiei infecțioase la școala savantului Mihai Ciucă. În 1940 a fost numită conferențiar la disciplina nou creată de Boli contagioase, devenind, în 1957, profesor titular. A contribuit la organizarea și dezvoltarea Spitalului de boli contagioase „Izolarea” din Iași. A fost căsătorită cu Oscar Franche, medic chirurg, profesor universitar la Facultatea de Medicină din Iași.



Maria Tipa (arhitect) – 11 iulie 1936, Vârfu Câmpului. Urmează cursurile deșase ani ai Institutului „Ion Mincu” București (fiind singurul din țară specializat în arhitectură la acea perioadă) lucrând apoi pentru un an pe Șantierul aeroportului „Henri Coandă” București. Pleacă ulterior în Maroc între anii 1975 și 1977 unde întocmește proiecte civile dar și cinematografe și moschee. Își încheie cariera la Institutul de Proiectare în Metalurgie București, revenind după pensionare în comuna Vârfu Câmpului unde întocmește proiectul Monumentul eroilor (obiectiv monumental) din centrul civic al comunei.



Vasile Tănase, Col. (r.) – 01.01.1954, Pustoaia. Se înscrie la Liceul Militar „Ștefan cel Mare” Câmpulung Moldovenesc, urmând apoi cursurile Școlii Militare de Ofițeri Activi „Nicolae Bălcescu” Sibiu. Fiind într-o continuă perfecționare ajunge prin a fi selectat în a activa în domeniul didactic la Liceul Militar „Dimitrie Cantemir” Breaza. Ajunge în funcții de comandă și operative la Statul Major al Forțelor Terestre, revenind apoi în comună începând cu 2003 unde aplicând la programul SAPARD își continuă activitatea în domeniul griculturii.

4. Axe de cercetare

4.1. Infrastructura

Amenajarea de trotuare si alei pietonale

Optiune	Nr. raspunsuri
prioritate mica	4
prioritate medie	20
prioritate mare	47

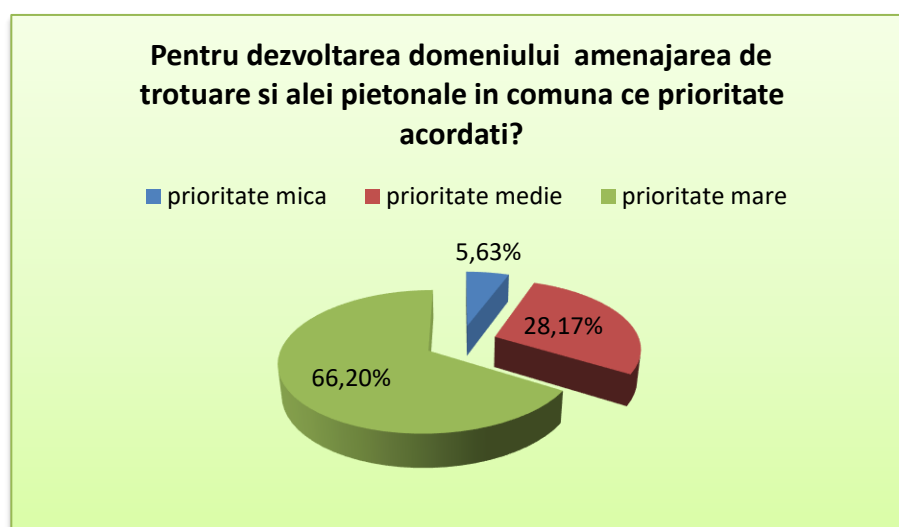

Din totalul respondentilor aproximativ 66% considera ca acest domeniu ar trebui dezvoltat cu prioritate mare, 28% cu prioritate medie si 6% cu prioritate mica

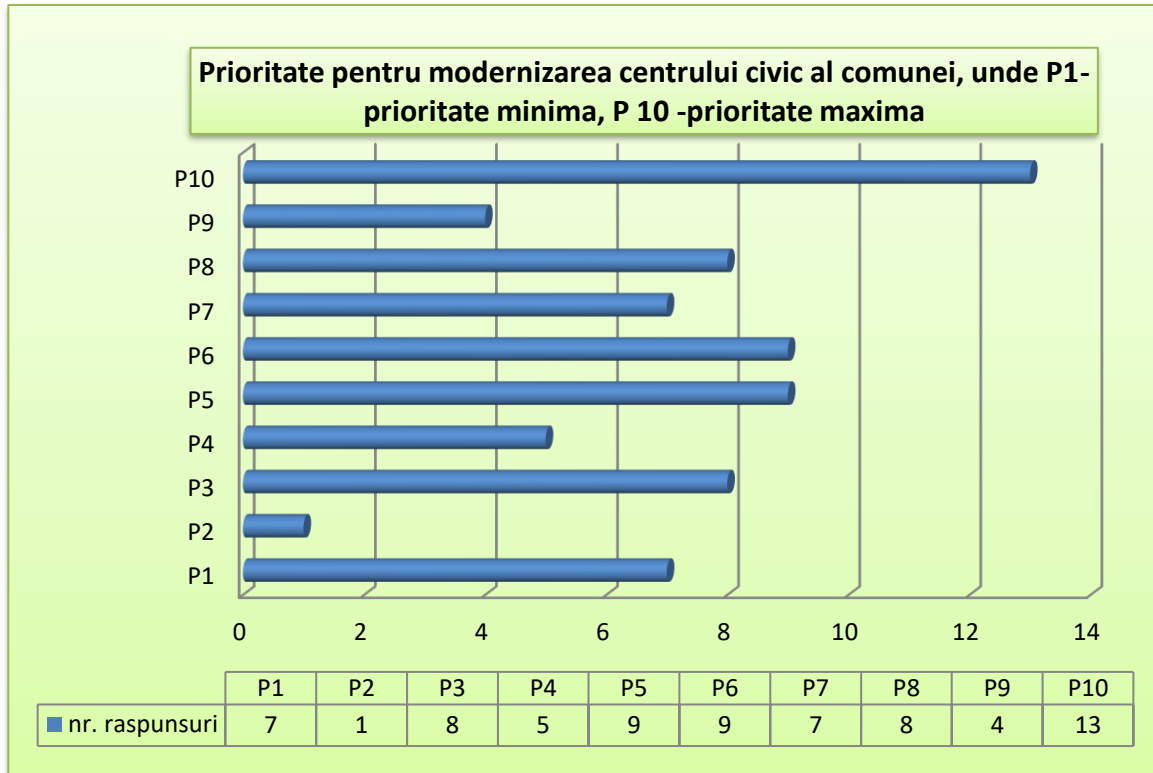

Din totalul respondentilor cei mai multi au acordat prioritate 10 (maxima) acestui domeniu; vorbim aici de aproximativ 18% dintre acestia (13 raspunsuri); totusi se constata o medie ponderata a prioritatii de doar 5,82

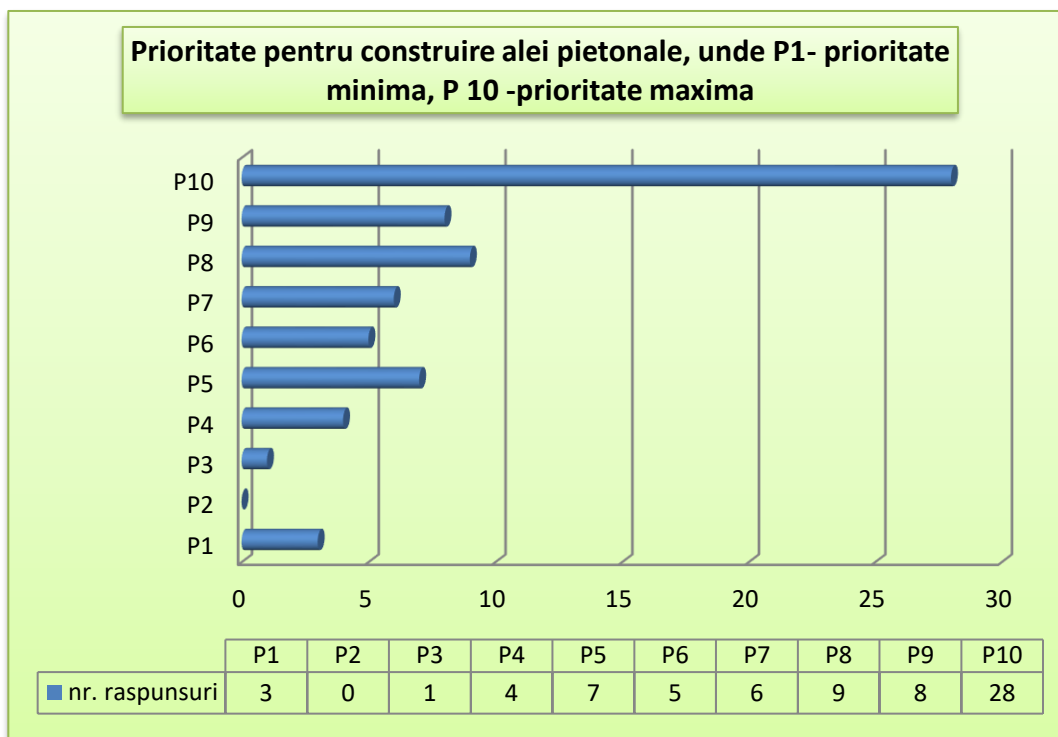

Din totalul respondentilor cei mai multi au acordat prioritate 10 (maxima) acestui domeniu; vorbim aici de aproximativ 39% dintre acestia (28 raspunsuri); se constata o medie ponderata a prioritatii de 7,79

4.1.1.Drumuri si poduri

Comuna Vârfu Câmpului este situată la intersecția drumurilor naționale 29A (Suceava – Dorohoi), care intră în categoria drumurilor naționale strategice (betonat) și 29C (Rădăuți – Botoșani) (asfaltat). Din aceste două artere principale pornesc numeroase drumuri comunale și sătești ce leagă cătunele și satele componente ale comunei.

Din totalitatea drumurilor comunale, o parte semnificativă necesită intervenții, dintre care enumerăm: DC73 este asfaltat în procent de 80% din lungimea totală, dar necesită modernizare pe diferența rămasă; drumurile agricole de exploatare necesită modernizare sau balastare.

La acestea se adaugă faptul că infrastructura rutieră necesită completări semnificative în termeni de trotuare, șanțuri betonate, rigole de scurgere a apelor și piste de bicicliști, cu prioritate pe marginea drumurilor naționale, dar și modernizarea podurilor și podețelor de legătură. Podurile și podețele care asigură legăturile peste pâraiele din teritoriul comunei sunt în cea mai mare parte realizate, dar necesită reparații fiind deteriorate pe traseele drumurilor comunale și satești din satele componente ale comunei Vârfu Câmpului

Conform inventarului drumurilor de pe raza comunei Varfu Campului, la nivel de UAT se constata un total de km drumuri comunale și km drumuri satești după cum urmează:

<i>Categorie drum</i>	<i>Lungime</i>	<i>Necesitatea intervențiilor</i>
Naționale	22,00 km	Nu este cazul
Județene	0,00 km	Nu este cazul
Comunale	12,59km	Necesită intervenție
Sătești și de exploatare	34,01 km	Necesită intervenție
Drumuri forestiere	10,6 km	Necesita intretinere permanenta

Conform datelor analizate în urma consultării publice, percepția locuitorilor cu privire la starea drumurilor de pe raza UAT Varfu Campului este următoarea:

Drumuri și poduri :

Opțiune	Nr. raspunsuri
prioritate mica	1
prioritate medie	10
prioritate mare	60

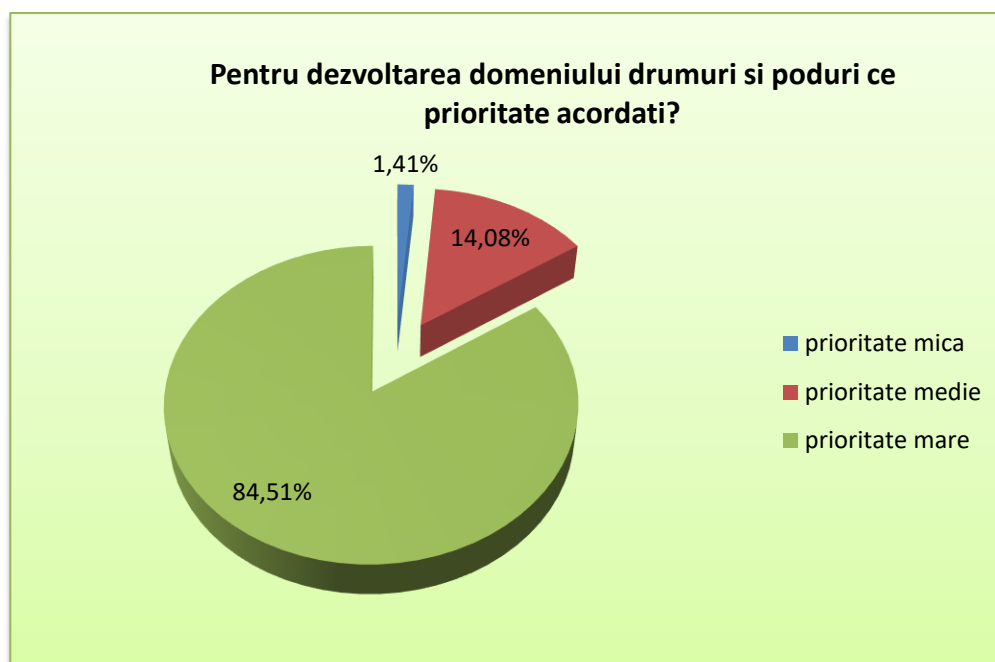

Din totalul respondentilor aproximativ 85% considera ca acest domeniu ar trebui dezvoltat cu prioritate mare, 14% cu prioritate medie si doar 1% cu prioritate mica

Cum apreciati starea drumurilor comunale si satesti de pe raza comunei?

Optiune	Nr. raspunsuri
foarte buna	2
buna	5
acceptabila	12
de imbunatatit	30
proasta	22

Cum apreciați starea drumurilor comunale și satești de pe raza
comunei

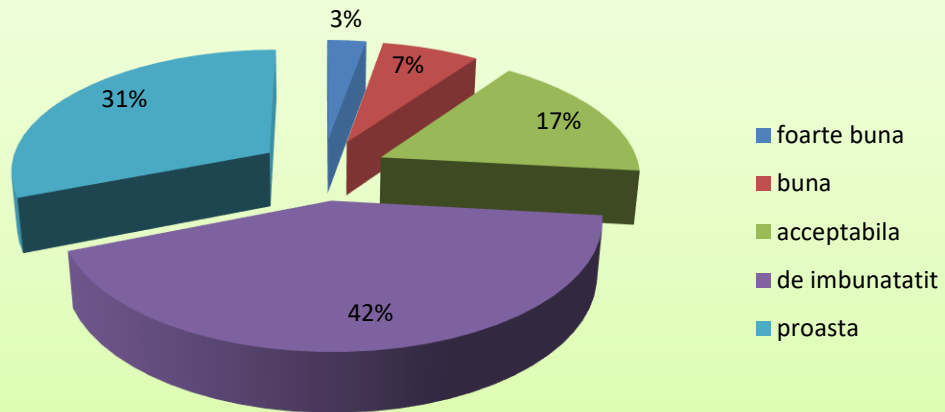

*Din totalul respondentilor aproximativ 42% considera ca drumurile
comunale și satești trebuie imbunatatite prin viitoare proiecte de
infrastructura locala*

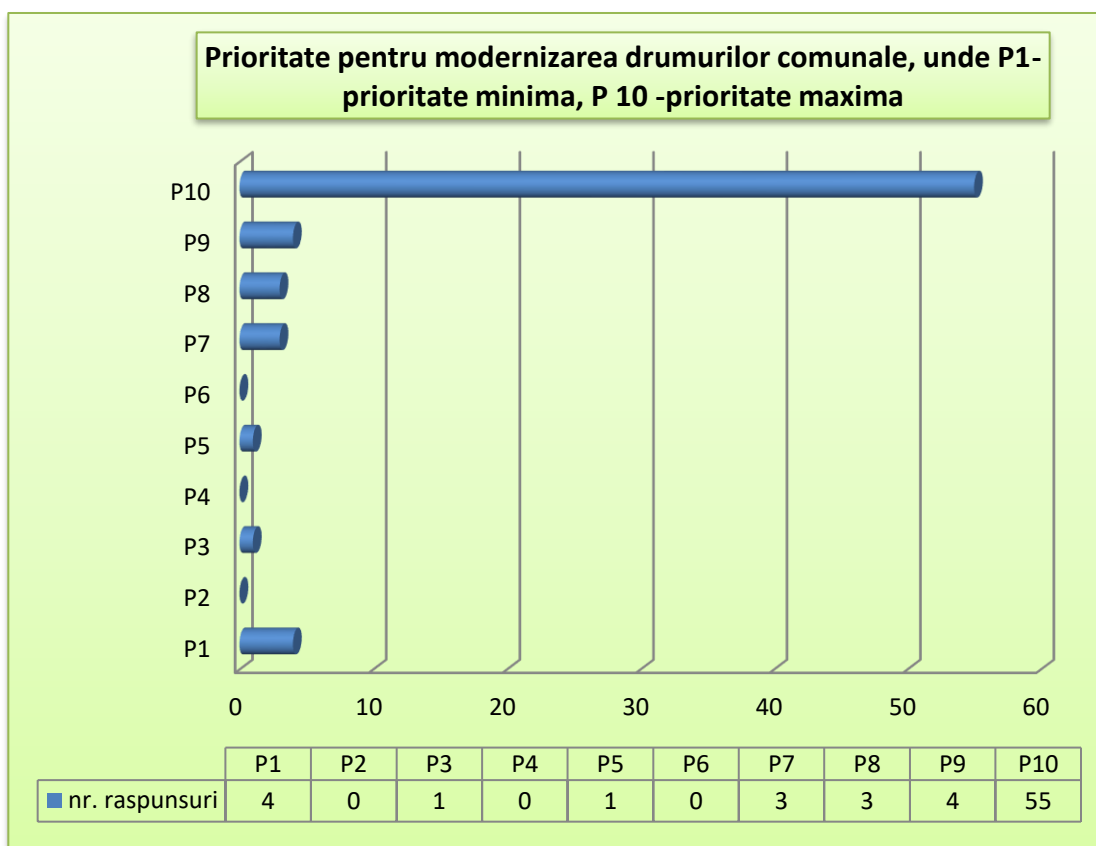

Din totalul respondentilor cei mai multi au acordat prioritate maxima(10) acestui domeniu; vorbim aici de aproximativ 77% dintre acestia (55 raspunsuri); se constata o medie ponderata a prioritatii de 9,06

4.1.2. Constructii civile si industriale

Sectorul construcțiilor civile este bine reprezentat la nivelul Comunei Vârfu Câmpului, prin locuințele și spațiile care s-au creat. În ceea ce privește construcțiile industriale, acestea sunt destul de slab reprezentate la nivelul Comunei Vârfu Câmpului și pot fi reprezentate ca mai jos:

Satul component	Construcție de tip industrial	Proprietate publică	Proprietate privată	Suprafață	Starea în care se află
Vârfu Câmpului	Fostul CAP		x	2680 mp	Parțial în stare de funcționare pentru agenți economici, restul fiind în degradare
Ionășeni	Fostul CAP		x	500 mp	Stare de degradare
Maghera	-	-	-	-	-
Pustoaia	Cărămidăria		x	2800 mp	Stare partial functionala
Lunca	Fostul CAP		x	2000 mp	Stare de degradare
	Balastiera		x	1500 mp	Stare funcțională
Dobrinăuți - Hapăi	-	-	-	-	-

4.2. Servicii de utilitati publice

4.2.1. Alimentare cu apa si canalizare

Serviciul public de alimentare cu apă și de canalizare cuprinde totalitatea activităților de utilitate publică și de interes economic și social general efectuat în scopul captării, tratării, transportului și distribuției apei potabile sau industriale tuturor utilizatorilor de pe teritoriul localității, respectiv pentru colectarea, transportul, epurarea și evacuarea apelor uzate, a apelor meteorice și a apelor de suprafață provenite din intravilanul localităților. La nivelul comunei a fost implementat un proiect de aducțiune și furnizare de apă potabilă către cetățeni în satul Varfu Campului, iar la acest moment se află în plină desfășurare executarea unui contract de extindere și modernizare sistem de alimentare cu apă potabilă în satul Ionășeni. În viitorul imediat următor se intenționează demarea unor lucrări de extindere a rețelei de apă în celelalte sate componente ale comunei și demararea procedurilor de înființare a unui sistem centralizat de canalizare astfel încât acest sistem de utilitate publică să poată fi funcțional pe deplin și dat în gestiune unui furnizor autorizat de astfel de servicii.



In urma consultarii publice au rezultat urmatoarele :

Alimentare cu apa si canalizare:

Optiune	Nr. raspunsuri
prioritate mica	2
prioritate medie	10
prioritate mare	59

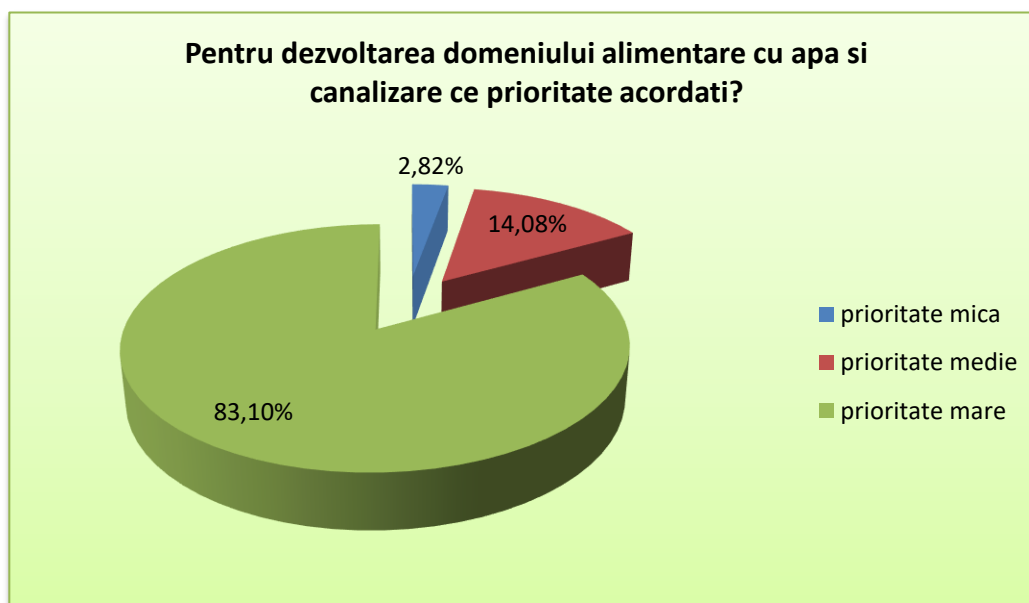

Din totalul respondentilor aproximativ 83% considera ca acest domeniu ar trebui dezvoltat cu prioritate mare, 14% cu prioritate medie si 3% cu prioritate mica

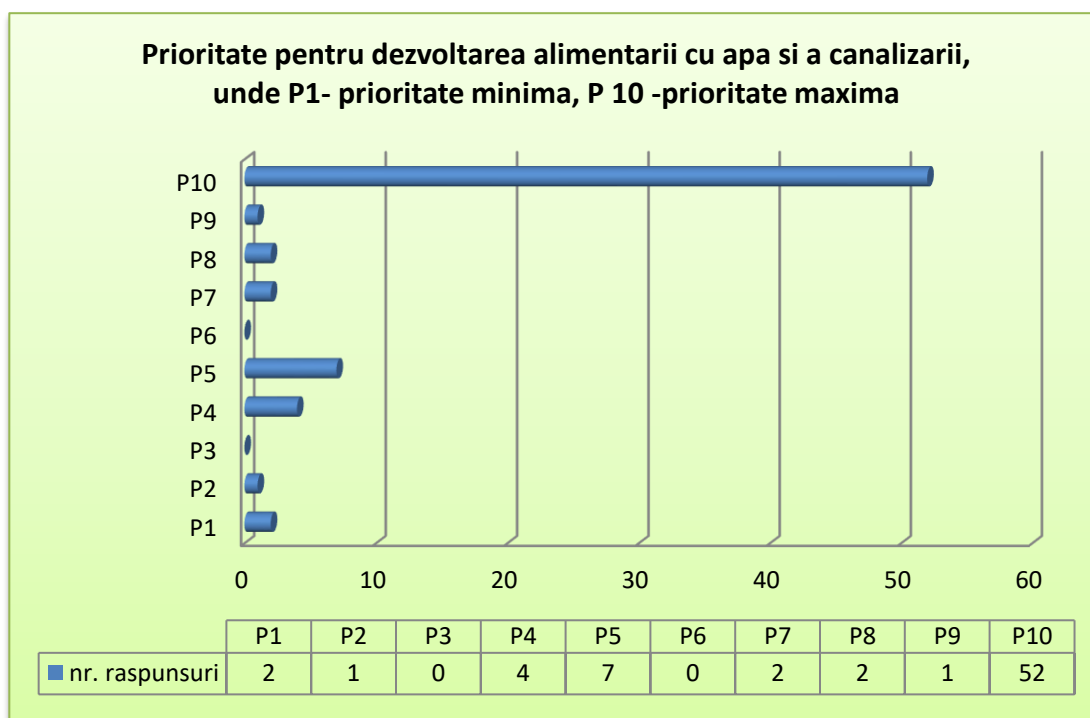

Din totalul respondenților cei mai mulți au acordat prioritate 10 (maximă) acestui domeniu; vorbim aici de aproximativ 73% dintre aceștia (52 de răspunsuri); se constată o medie ponderată a priorității de 8,65

4.2.2. Gaze naturale și agent termic

În ceea ce privește alimentarea cu gaze naturale a comunei Varfu campului, la acest moment nu există implementat un sistem public centralizat de furnizare și transport de gaze naturale pentru locuitori, însă semnalațiile date de Uniunea Europeană către guvernele statelor membre în perioada 2021-2027 este aceea că există linii de finanțare speciale pentru dezvoltarea acestor categorii de proiecte, astfel încât

populatia rurala indeosebi sa beneficieze de acest serviciu public. La nivelul comunei , incalzirea pe timpul iernii se realizeaza inca prin lemn de foc procurat fie prin achizitie de la Ocolul Silvic, fie prin proprietatile detinute de catateni in domeniul silvil local care le asigura in termenii stabiliti de legislatia in vigoarea materialul lemnos necesar incalzirii locuintelor si anexelor proprii. Interesul cetatenilor este foarte ridicat cu privire la implementarea unui proiect de aductiune si furnizare de gaze naturale , poate si pentru ca lemnul de foc poate fi achizitionat la un pret foarte ridicat , situatia cauzata de taierile masive de paduri inregistrate in ultimii 10-15 ani la nivelul regiunii de nord a Romaniei.

Perceptia publica cu privire la dezvoltarea acestui domeniu se prezinta astfel:

Retea de gaze naturale

Optiune	Nr. raspunsuri
prioritate mica	4
prioritate medie	11
prioritate mare	56

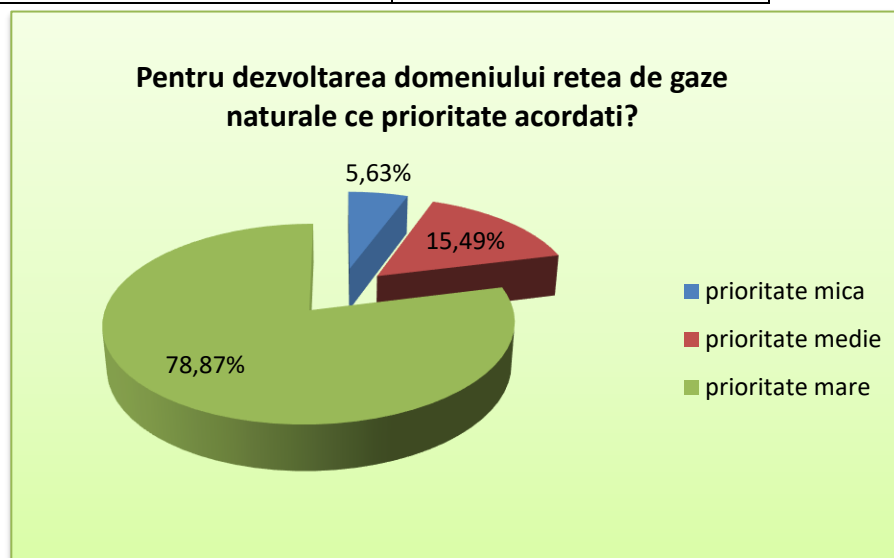

Din totalul respondentilor aproximativ 79% considera ca acest domeniu ar trebui dezvoltat cu prioritate mare, 15% cu prioritate medie si 6% cu prioritate mica

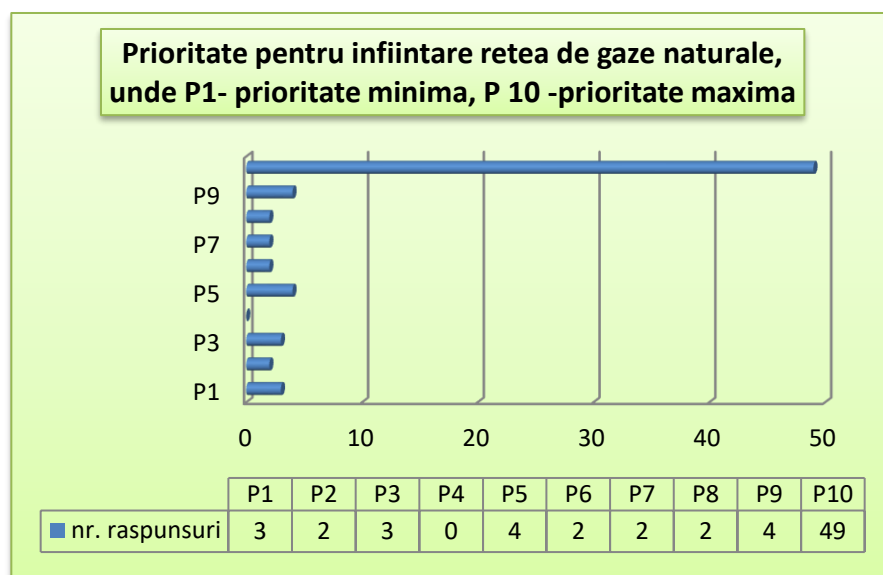

Din totalul respondentilor cei mai multi au acordat prioritate maxima(10) acestui domeniu; vorbim aici de aproximativ 69% dintre acestia (49 raspunsuri); se constata o medie ponderata a prioritatii de 8,51

4.2.3. Energie electrica si iluminat public

Infrastructura de alimentare cu energie electrică, este dezvoltată în toata satele componente. Prin strategie se va urmări modernizarea acesteia în vederea asigurării celui mai bun raport de eficienta si calitate a serviciilor.

Având în vedere că sistemul de iluminat public a fost o componentă a sistemului de distribuție a energiei electrice, prin noile reglementări legislative s-au definit concret elementele acestui sistem public, condițiile de utilizare a infrastructurii de transport energie pentru iluminat public, proprietarii sistemului cât și relația acestora cu proprietarul rețelelor de distribuție. La nivelul comunei Vârfu Câmpului, sistemul de iluminat public s-a modernizat semnificativ în ultima perioadă de timp, având corpuri de iluminat amplasate pe fiecare stâlp al rețelei de distribuție a energiei electrice (cu puțin timp în urmă au fost

amplasate din doi în doi stâlpi și pe o singură parte a drumurilor), distribuiti la nivelul fiecarui sat component, în majoritatea cazurilor pe ambele părți ale drumurilor. Sunt folosite becuri ecologice care funcționează după un program prestabilit zilnic. Modernizarea sistemului de iluminat public a facut obiectul unei importante investitii angajate de Consiliul Local Varfu Campului prin surse de finantare proprii din bugetul local.

Perceptia publica cu privire la dezvoltarea domeniului in urma aplicarii chestionarului este urmatoarea:

Modernizarea iluminatului public

Optiune	Nr. raspunsuri
prioritate mica	14
prioritate medie	37
prioritate mare	20

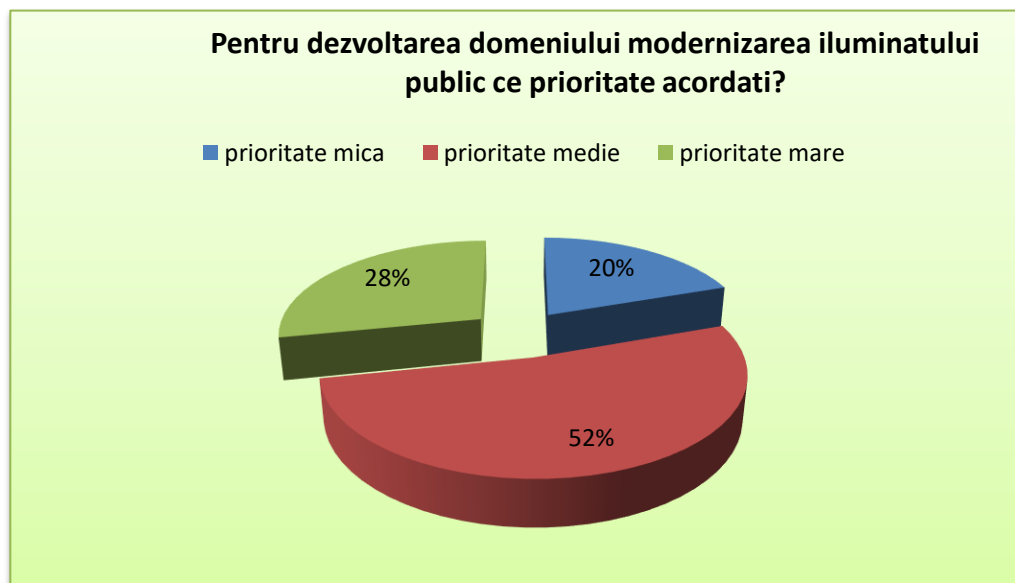

Din totalul respondentilor aproximativ 28% considera ca acest domeniu ar trebui dezvoltat cu prioritate mare, 52% cu prioritate medie si 20% cu prioritate mica

Atragerea de alti furnizori de energie electrica in comuna Varfu Campului

Optiune	Nr. raspunsuri
prioritate mica	29
prioritate medie	32
prioritate mare	10

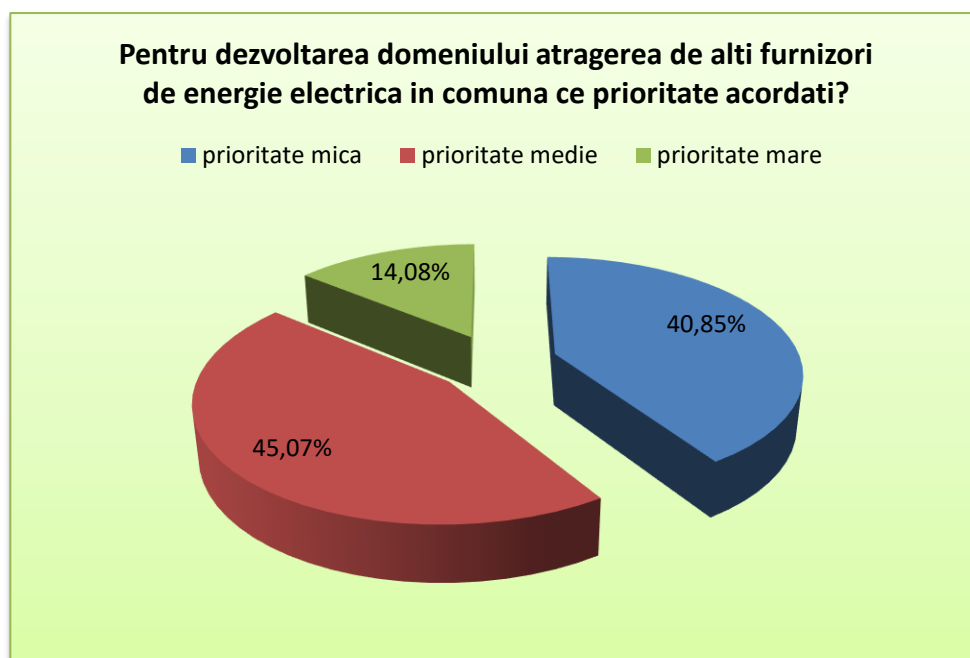

Din totalul respondentilor aproximativ 14% considera ca acest domeniu ar trebui dezvoltat cu prioritate mare, 45% cu prioritate medie si 41% cu prioritate mica

Cum apreciati calitatea serviciilor de furnizare a energiei electrice in comuna?

Optiune	Nr. raspunsuri
foarte buna	7
buna	22
acceptabila	25

de imbunatatit	12
proasta	5

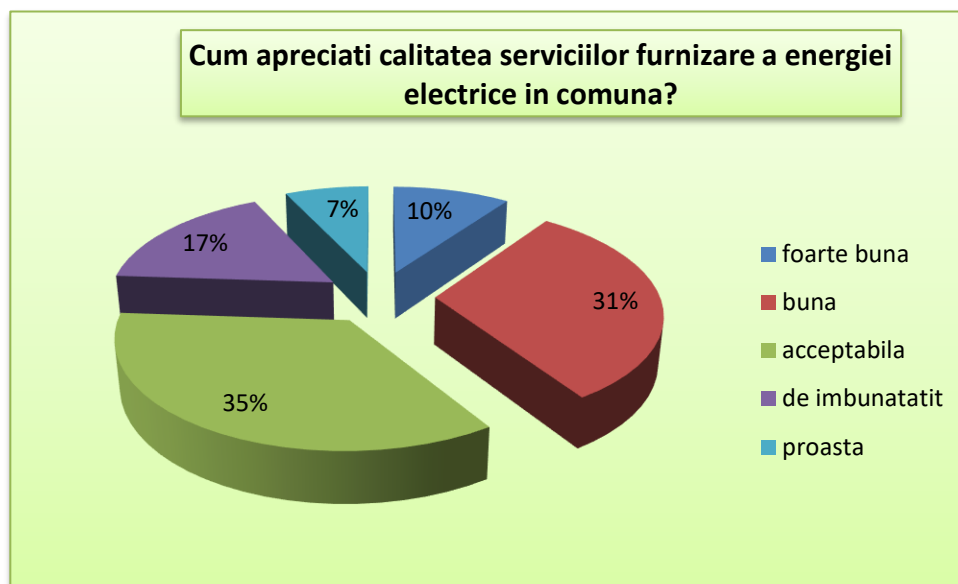

Din totalul respondentilor aproximativ 35% considera acceptabile serviciile de furnizare a energiei electrice , in timp ce 31% le considere bune

4.2.4. Telecomunicatii

Atragerea de alti furnizori de servicii internet/tv/telefonie in comuna Varfu Campului

- a) prioritate mica
- b) prioritate medie
- c) prioritate mare

Opțiune	Nr. raspunsuri
prioritate mica	18
prioritate medie	26
prioritate mare	27

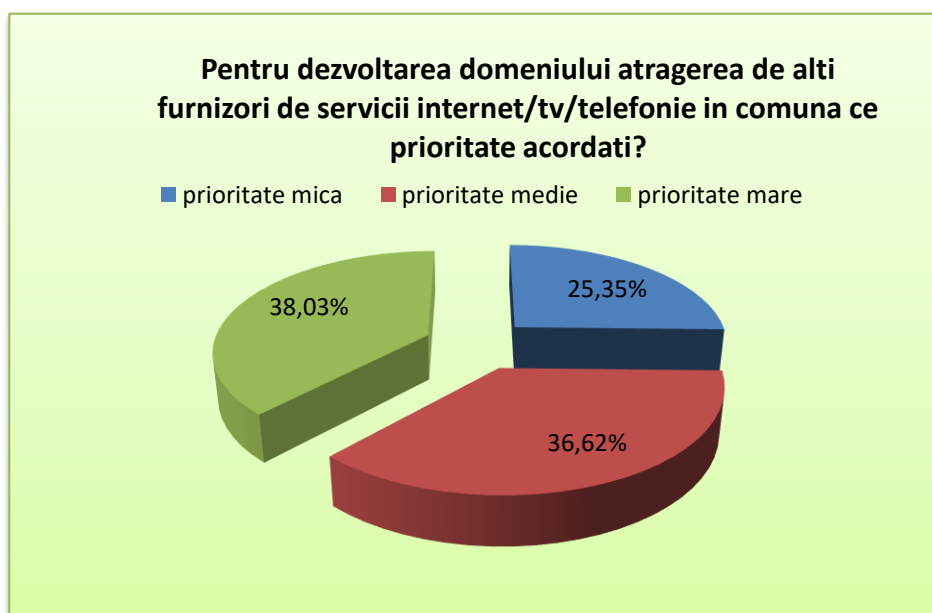

Din totalul respondentilor aproximativ 38% considera ca acest domeniu ar trebui dezvoltat cu prioritate mare, 37% cu prioritate medie si 25% cu prioritate mica

4.2.5. Siguranta publica

În domeniul ordinii și liniștii publice, precum și al pazei bunurilor, agentii de paza locali au următoarele atribuții:

- mențin ordinea și liniștea publică în zonele și locurile stabilite prin planul de ordine și siguranță publică al unității administrative-teritoriale, aprobat în condițiile legii;
- mențin ordinea publică în imediata apropiere a unităților de învățământ publice, a unităților sanitare publice, în parcurile auto aflate pe domeniul public sau privat al unității administrative-teritoriale, precum și în alte asemenea locuri publice aflate în proprietatea și/sau în administrarea unității administrativ-teritoriale sau a altor instituții/servicii publice de interes local, stabilite prin planul de ordine și siguranță publică;
- participă, împreună cu autoritățile competente prevăzute de lege, potrivit competențelor, la activități de salvare și evacuare a persoanelor și bunurilor periclitare de calamități naturale ori catastrofe, precum și de limitare și înlăturare a urmărilor provocate de astfel de evenimente;
- acționează pentru identificarea cerșetorilor, a copiilor lipsiți de supraveghere și ocrotirea părinților sau a reprezentanților legali, a persoanelor fără adăpost și procedează la încredințarea acestora serviciului public de asistență socială în vederea soluționării problemelor acestora, în condițiile legii;
- participă, împreună cu alte autorități competente, la asigurarea ordinii și liniștii publice cu ocazia mitingurilor, marșurilor, demonstrațiilor, procesiunilor, acțiunilor de pichetare, acțiunilor comerciale promoționale, manifestărilor cultural-artistice, sportive, religioase sau comemorative, după caz, precum și a altor asemenea activități care se desfășoară în spațiul public și care implică aglomerări de persoane;
- asigură paza bunurilor și obiectivelor aflate în proprietatea unității administrativ-teritoriale și/sau în administrarea autorităților administrației publice locale sau a altor servicii/instituții publice de interes local, stabilite de consiliul local;
- participă, alături de Poliția Română, Jandarmeria Română și celelalte forțe ce compun sistemul integrat de ordine și siguranță publică, pentru prevenirea și combaterea infracționalității stradale;
- acordă, pe teritoriul unității administrative-teritoriale, sprijin imediat structurilor competente cu atribuții în domeniul menținerii, asigurării și restabilirii ordinii publice.

4.2.6. Serviciul voluntar pentru situatii de urgenta

Serviciul voluntar pentru situatii de urgenta a comunei Varfu Campului este coordonat de un sef de serviciu si compus din cetateni ai comunei , care impreuna si avand la baza o importanta baza logistica executa misiuni specifice:

- verifică modul de aplicare a normelor, reglementărilor tehnice și dispozițiilor care privesc apărarea împotriva incendiilor, în domeniul de competență;
- asigură intervenția pentru stingerea incendiilor, salvarea, acordarea primului ajutor și protecția persoanelor, a animalelor și bunurilor periclitate de incendii sau în alte situații de urgență;
- supravegherea instalațiilor de semnalizare, alarmare în caz de incendiu și a zonelor cu risc ridicat de incendiu, precum și acționarea în situații de urgență la incendiu a instalațiilor, aparatelor, stingătoarelor și a altor mijloace inițiale de intervenție;
- executarea de controale tehnice de prevenire a incendiilor la instituțiile subordonate primăriei la construcțiile și instalațiile tehnologice aparținând domeniului public și privat, precum și la gospodăriile din localitățile din raza localității;
- desfășurarea de activități specifice de instruire privind cunoașterea și respectarea măsurilor de prevenire a incendiilor la gospodăriile cetățenesti, precum și a modului de comportare și acțiune în cazul producerii unui incendiu;
- desfășurarea de activități specifice de instruire a populației privind pericolele potențiale și modul de comportare în situații de urgență;- verifică existența planului de intervenții la obiectivele și instituțiile de pe raza localității precum și condițiile ca acestea să fie operaționale în orice moment;
- propuneri privind includerea în bugetele proprii a fondurilor necesare organizării activității de apărare împotriva incendiilor, dotării cu mijloace tehnice pentru apărarea împotriva incendiilor si echipamente de protecție specifice;
- executarea de acțiuni de intervenție pentru limitarea și înlăturarea situațiilor de urgență cu utilaje mobile sau mijloace de intervenție din dotare;
- executarea de recunoașteri pe raza unității administrativ – teritoriale cu accent pe sursele de alimentare cu apă și posibilitatea accesului de interventie;
- acordarea de ajutor persoanelor a căror viață este pusă în pericol în caz de incendiu, explozii, inundatii, alunecări de teren, accidente precum și în caz de dezastre;interventii pentru salvarea

persoanelor aflate în condiții periculoase ce le pun în pericol viața sau integritatea corporală, acordându-le primul ajutor; o intervine pentru evacuarea bunurilor materiale ce se găsesc în locuri periculoase și care pot fi determinate datorită condițiilor create de apariția unor avarii, incendii, calamități, etc.



4.3. Sanatate

4.3.1. Unitati sanitare

La nivelul comunei Varfu Campului isi desfasoara activitatea o Unitate de Asistenta Medico Sociala care ofera servicii de recuperare constand in servicii de electroterapie, fizioterapie, magnetoterapie si kinetoterapie cetatenilor din comuna dar si celor din localitatile limitrofe, servicii de o calitate similara celor oferite in localitatile urbane din judet.



Unitatea de Asistenta Medico-Sociala Varfu Campului a fost infiintata prin Hotararea Consiliului Local Varfu Campului nr.20 din 30.03.2006, cu avizul Ministerului Sanatatii nr.XI/A/8163/15.02.2006, pentru a functiona in regim de spitalizare zi cu profil de recuperare, cu o capacitate de 10 paturi.

Urmare a demersurilor initiate ulterior, s-a aprobat suplimentarea numarului de paturi de la 10 la 15 , cu avizul Ministerului Sanatatii nr.XI/A/11213/RL/2504 din 26.03.2012, conform Hotararii Consiliului Local Varfu Campului nr.23 din 31.05.2012.

UAMS Varfu Campului este unica unitate de profil din NV judetului Botosani care ofera servicii de fizio si kinetoterapie, atat pentru comunitatea locala, cat si pentru cetatenii localitatilor invecinate.

In urma consultarii publice pe baza chestionarului, perceptia locuitorilor UAT-ului cu privire la prioritatea unor investitii in domeniul medico-sanitar, este urmatoarea

Modernizarea unitatilor sanitare de pe raza comunei Varfu Campului

Optiune	Nr. raspunsuri
prioritate mica	4
prioritate medie	13
prioritate mare	54

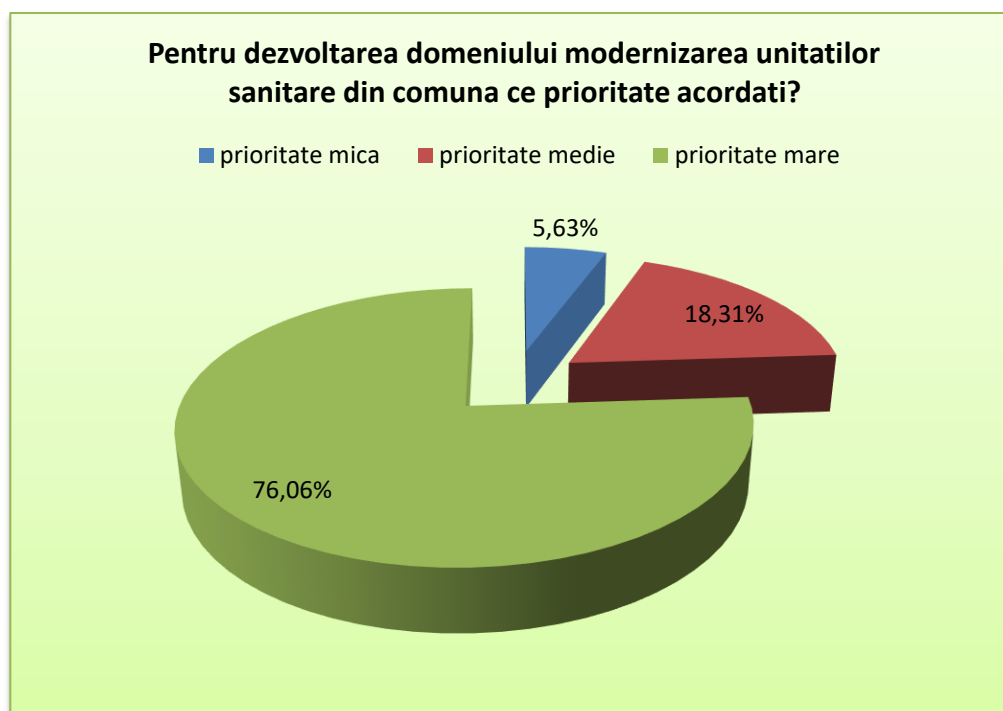

Din totalul respondentilor aproximativ 76% considera ca acest domeniu ar trebui dezvoltat cu prioritate mare, 18% cu prioritate medie si 6% cu prioritate mica

4.3.2. Asistenta medicala comunitara

Asistenta medicala comunitara este asigurata de un asistent medical comunitar care ofera sprijin si suport tuturor persoanelor vulnerabile , in special batranilor sau celor fara apartinatori care sufera de diferite probleme medicale. In sprijinul acestor servicii autoritatile locale au achizitionat o ambulanta care faciliteaza accesul rapid al asistentului medical comunitar pentru oferirea de suport in caz de nevoie.



4.3.3. Medicina de familie

La nivelul comunei Varfu Campului medicina de familie este reprezentata de Cabinetul Medical Individual condus de dr Bompa Romica , cabinet in care majoritatea cetatenilor din satele componente sunt inscrisi si beneficiaza de servicii medicale de baza.

4.4. Invatamant

4.4.1. Invatamant de baza

La nivelul comunei Varfu Campului se ofera servicii educationale de baza constand in clase de elevi I-VIII . Exista 3 scoli in comuna , cea din satul Varfu Campului, satul Maghera si satul Lunca, toate acestea fiind coordonate de Scoala Gimnaziala nr.1 din Maghera. Activitatea didactica este asigurata de educatori, invatatori si profesori atat din comuna dar si din alte localitati limitrofe.Desi Scoala Gimnaziala nr.1 din Maghera a beneficiat in trecut de o importanta modernizare , scolile din satul Lunca si satul Varfu Campului necesita modernizari/extinderi pentru a asigura o calitate de invatare a elevilor la standarde moderne.

Autoritatile locale manifesta un interes crescut pentru modernizarea invatamantului din comuna , astfel incat eforturile factorilor de decizie s-au concretizat in semnarea unui important proiect de modernizare a Scolii cu clasele 1-4 din satul Lunca.In prezent acest amplu proiect de modernizare si extindere a scolii in valoare aproximativa de 1.400.000 RON se afla in plin proces de implementare astfel incat la inceputul anului scolar 2020-2021 elevii din acest sat vor beneficia de conditii moderne de

studiu. Proiectul a fost finanțat prin Programul Național de Dezvoltare Locală. Și în privința sumelor alocate funcționarii școlilor din comuna autoritățile locale au manifestat deplină disponibilitate, astfel încât din anul 2016 până în anul 2019 se constată o continuă creștere a subvențiilor de la bugetul local. Ilustrat grafic, acest lucru se prezintă astfel:

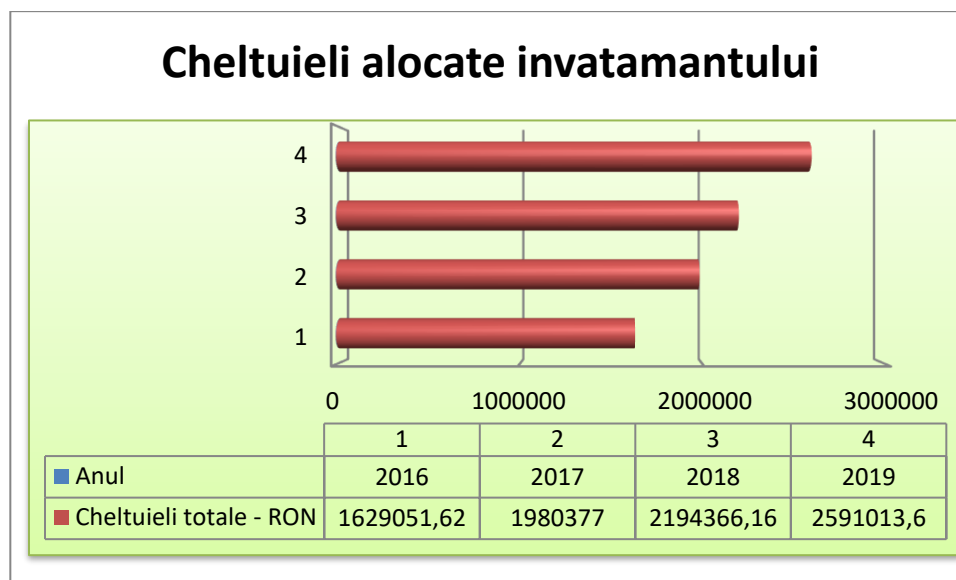

Dacă în anul 2016 cheltuielile alocate învățământului (vorbind aici de execuție efectivă) se aflau la nivelul a 1.629.051,62 RON, la sfârșitul anului 2019 acestea au fost de 2.591.013,6 RON, ceea ce reprezintă o creștere de aproximativ 59%

Percepția publică cu privire la prioritatea investițiilor în școli :

Modernizarea/reabilitarea școlilor din comuna Varfu Campului

Opțiune	Nr. răspunsuri
prioritate mică	2

prioritate medie	21
prioritate mare	48

Pentru dezvoltarea domeniului modernizarea/reabilitarea scolilor din comuna ce prioritate acordati?

■ prioritate mica ■ prioritate medie ■ prioritate mare

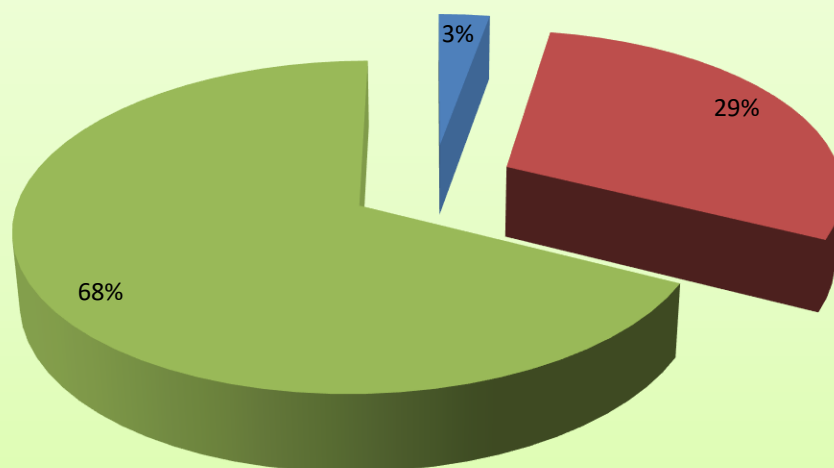

Din totalul respondentilor aproximativ 68% considera ca acest domeniu ar trebui dezvoltat cu prioritate mare, 29% cu prioritate medie si 3% cu prioritate mica

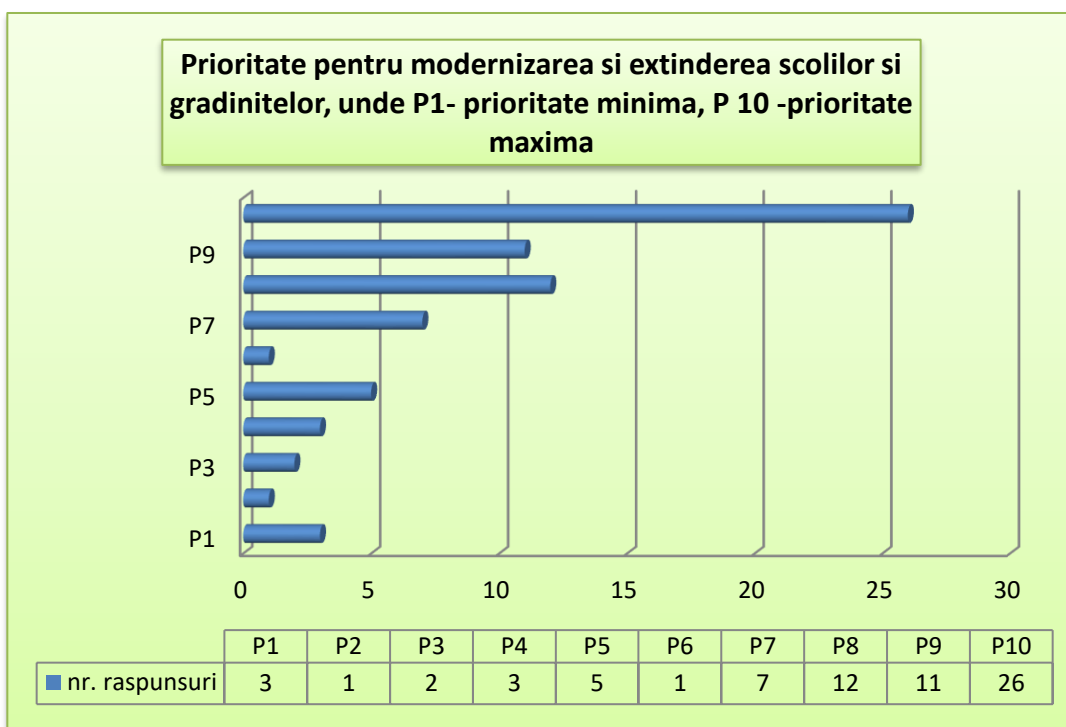

Din totalul respondentilor cei mai multi au acordat prioritate 10 (maxima) acestui domeniu; vorbim aici de aproximativ 37% dintre acestia (26 raspunsuri); se constata o medie ponderata a prioritatii de 7,86

Cum apreciati starea scolilor din comuna? (conditiile oferite elevilor in corpurile de cladiri scolare)

Optiune	Nr. raspunsuri
foarte buna	1
buna	10
acceptabila	26
de imbunatatit	25
proasta	9

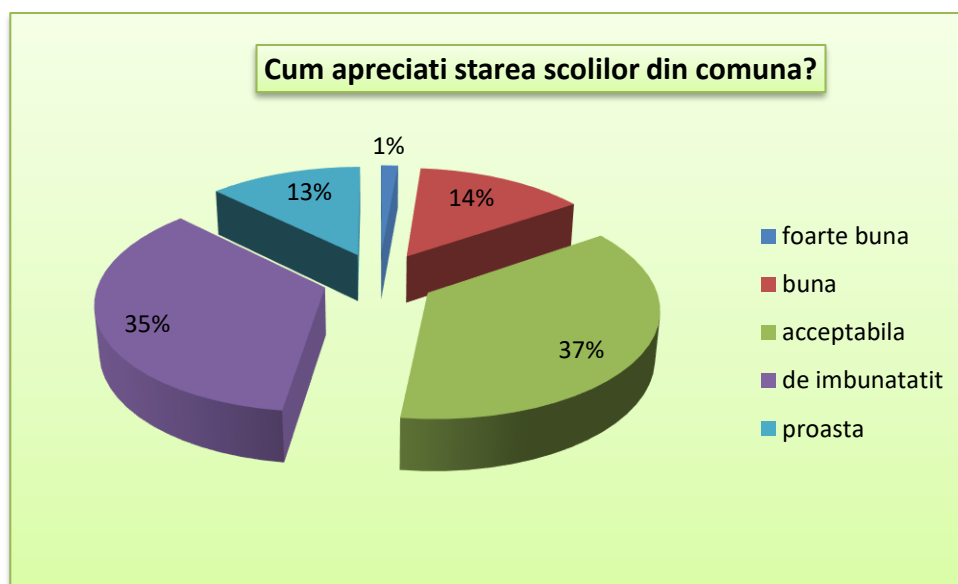

Din totalul respondentilor aproximativ 37% considera ca starea scolilor din comuna este una acceptabila , in timp ce 35% considera totusi ca ar trebuie implementate proiecte de modernizare

Cum apreciați calitatea serviciilor de predare a profesorilor și învățătorilor din comuna Varfu Campului?

Opțiune	Nr. raspunsuri
foarte buna	11
buna	24
acceptabila	18
de imbunatatit	12
proasta	6

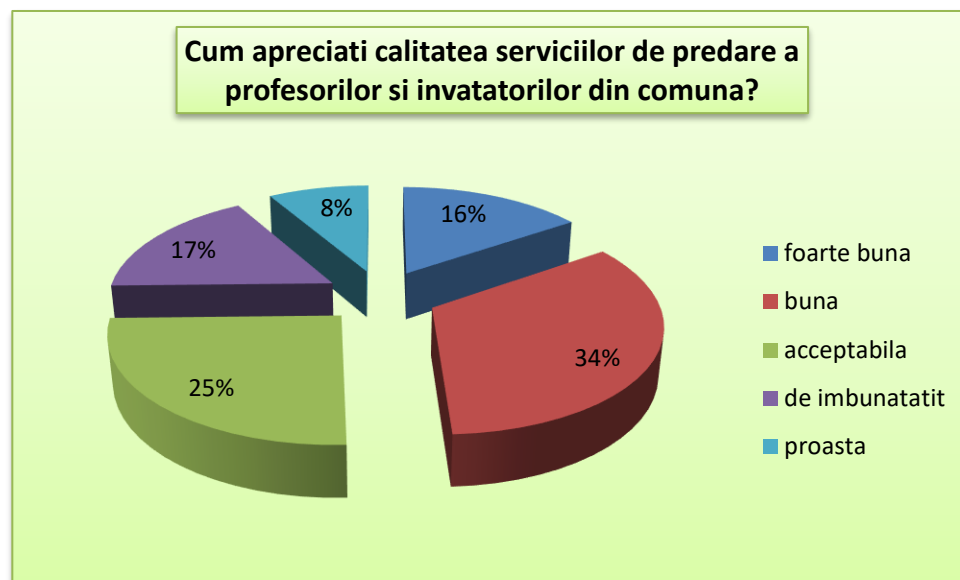

Din totalul respondentilor aproximativ 34% apreciaza drept buna calitatea acestor servicii, in timp ce 25% le considera acceptabile

4.4.2. Formare permanenta in comuna Varfu Campului

La nivelul localității Vârfu Câmpului nu există furnizori din sfera serviciilor de formare profesională continuă. Cei mai apropiați furnizori pot fi găsiți în Municipiul Botoșani, unde există o ofertă destul de diversificată de cursuri de calificare/recalificare/specializare/perfecționare și instruire pentru diferite ocupații.

Centrul de Formare Profesională din cadrul Agenției Județene de Ocupare a Forței de Muncă Botoșani oferă programe de formare profesională (gratuite pentru șomeri) în următoarele domenii: administrator pensiune turistică, inspector resurse umane, competențe comune în limbi străine/ comunicare în limba engleză, lucrători în comerț, operator calculator electronic și rețele, operator confecționar

industrial, ospătar (chelner), vânzător în alimentație, cosmetician, manichiurist pedichiurist și zidar-pietrar-tencuitor.

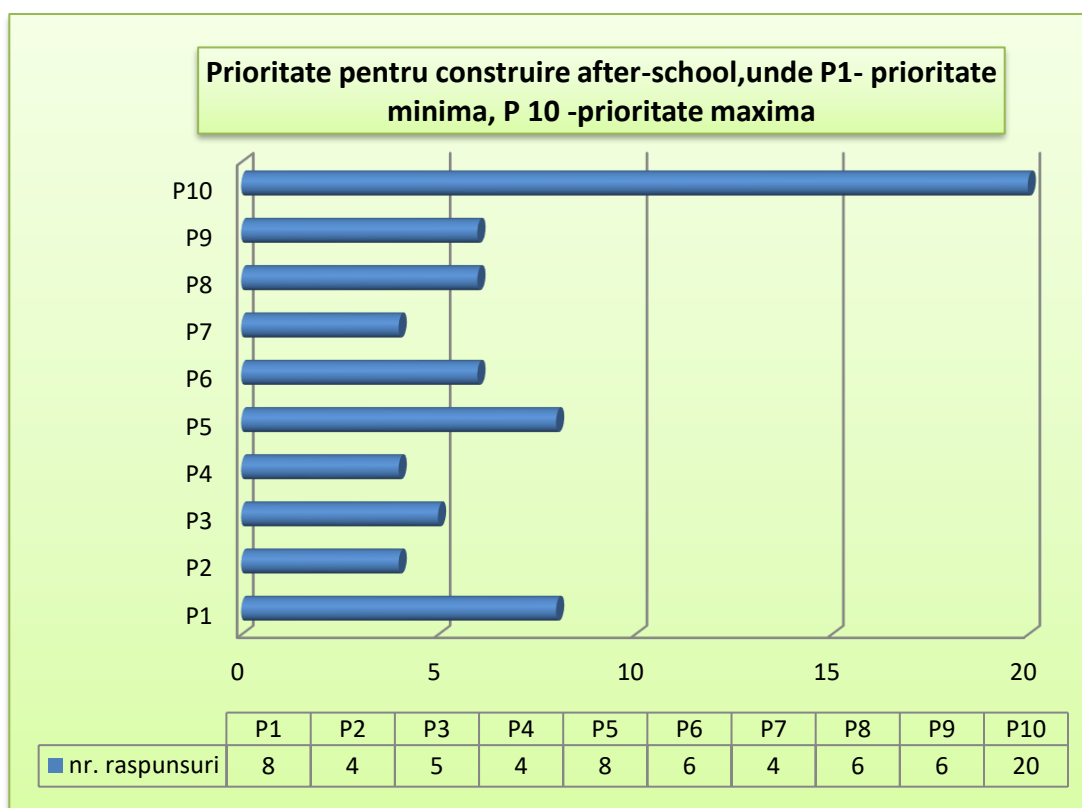

Din totalul respondentilor cei mai multi au acordat prioritate 10 (maxima) acestui domeniu; vorbim aici de aproximativ 28% dintre acestia (20 raspunsuri); se constata o medie ponderata a prioritatii de 6,38

4.5. Asistenta sociala

4.5.1. Protejarea categoriilor defavorizate

Situatia de fapt prezentata de serviciul public local de asistenta sociala cu privire la protejarea categoriilor defavorizate in ultimii ani, se prezinta dupa cum urmeaza:

Numar asistenti personali ai persoanelor cu handicap in perioada 2016-2019

Anul	Numar asistenti personali
2016	13
2017	14
2018	13
2019	18

Numar cereri de ajutor de incalzire in perioada 2016-2019

Anul	Numar cereri de la bugetul de stat	Numar cereri de la bugetul local
2016	52	41
2017	39	27
2018	17	21
2019	12	20

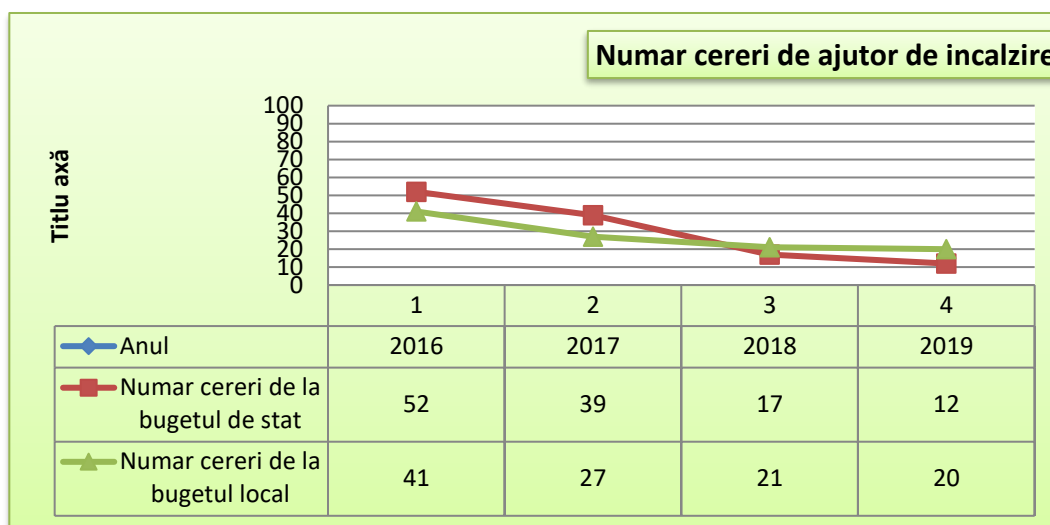

Se constata o scadere continua din anul 2016 pana in prezent a numarului de cereri de ajutor de incalzire inaintate de cetateni, astfel incat procentual vorbim de o scadere a numarului de cereri de la bugetul local in anul 2019 fata de anul 2016 cu aproximativ 51%

4.5.2. Reducerea somajului

In privinta numarului de persoane in cautarea unui loc de munca inregistrati la nivelul serviciilor de specialitate , situatia se prezinta astfel:

Anul	Numar persoane in cautarea unui loc de munca
2016	56
2017	34
2018	25
2019	15

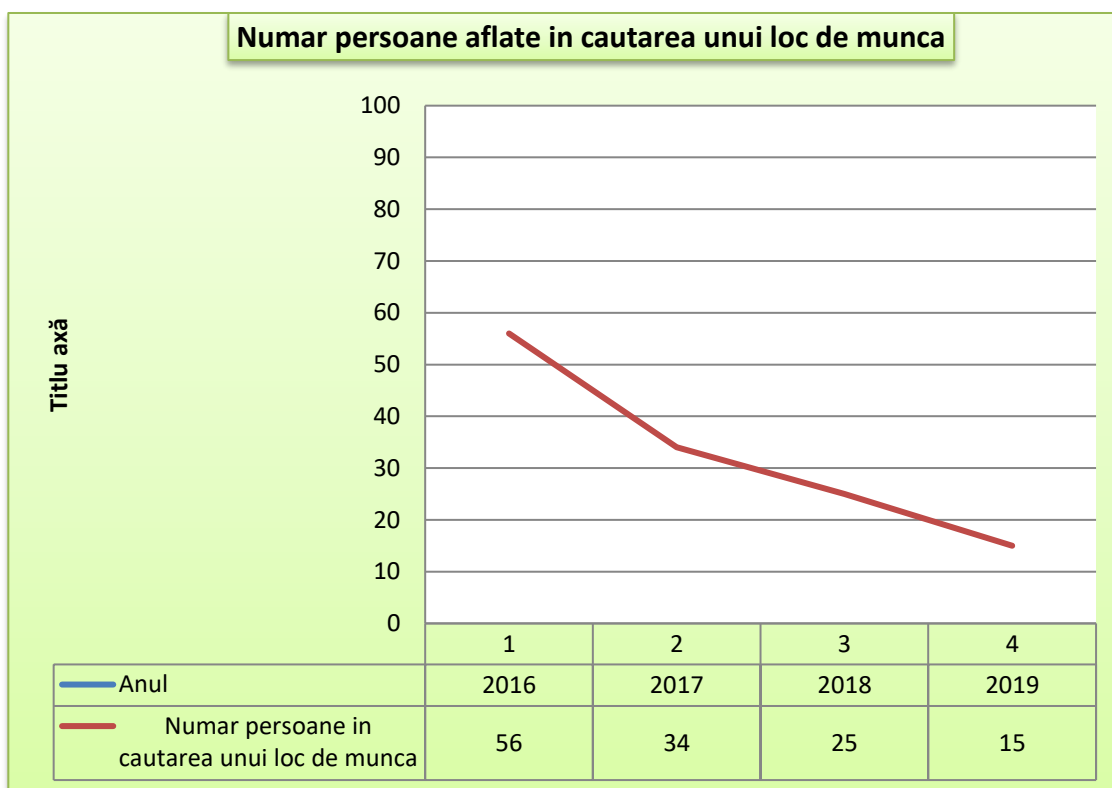

Se constata o scadere continua din anul 2016 pana in prezent a numarului de persoane inregistrate ca fiind in cautarea unui loc de munca, astfel incat procentual vorbim de o scadere a numarului acestora in anul 2019 fata de anul 2016 cu aproximativ 73%, semn ca situatia locurilor de munca s-a imbunatatit in ultima perioada

4.6. Mediul de afaceri

Situatia agentilor economici de pe raza comunei Varfu Campului , care isi desfasoara activitatea in diverse domenii de activitate , se prezinta astfel:

Nr.crt	Contribuabil	Adresa
1	SC AGRICOLA TREMILA SRL	IONASENI
2	SC CARAMIDA MCV SRL	PUSTOAIA
3	SC MATI COM SRL	VARFU CAMPULUI

Strategia de Dezvoltare Locală a Comunei Varfu Campului pentru perioada 2021-2027

4	SC OMV PETROM MARKETING	VARFU CAMPULUI
5	CN POSTA ROMANA SA	VARFU CAMPULUI
6	SC DASROM SRL	VARFU CAMPULUI
7	SC SENDORA SA IONASENI	IONASENI
8	SOC COOP DE CONSUM	VARFU CAMPULUI
9	SC MARA SA IONASENI	IONASENI
10	SC SUTCOM SA BOTOSANI	VARFU CAMPULUI
11	SC 2000 AGRICOLA SA	IONASENI
12	SC ROTCONI SRL	IONASENI
13	SC ALTUDO SRL	VARFU CAMPULUI
14	SC DANCOM SRL	LUNCA
15	SC V&P VARFU CAMPULUI	VARFU CAMPULUI
16	SC TRANSCRIS SRL	VARFU CAMPULUI
17	SC ANDO-PRO SRL	VARFU CAMPULUI
18	SC SEBISIM SRL	LUNCA
19	PF MATEI BRANDUSA	VARFU CAMPULUI
20	SC AGRARIA NORD SRL	VARFU CAMPULUI
21	AF ROTARIU EMILAS	LUNCA
22	SC MESTEACAN SRL	LUNCA
23	PF GALANTON FLOREA	LUNCA
24	SC SERV DINU SRL	LUNCA
25	SC MARMIT SRL	DOBRINAUTI HAPAI
26	SC TISMANA SRL	MAGHERA
27	SC POPAS SRL	PUSTOAI
28	II MUNTEANU VASILE	MAGHERA
29	SC GENY COM SRL	VARFU CAMPULUI
30	SC DINO COM SRL	VARFU CAMPULUI
31	SC DANISOV SRL	VARFU CAMPULUI
32	SC IONEXIM SRL	VARFU CAMPULUI

33	SC OANA SRL	VARFU CAMPULUI
34	II CIORNOHUZ VASILE	VARFU CAMPULUI
35	SUCEVEANU LUCIA PFA	VARFU CAMPULUI
36	AF MAZAREANU TALPALARIU	VARFU CAMPULUI
37	SC VIOSIC SRL	IONASENI
38	PFA HUSTIUC CONSTANTIN	IONASENI
39	SC LA DORIAN SNC	IONASENI
40	SC STEFIROX SRL	LUNCA
41	SC ALINA PROD COM SRL	IONASENI
42	SC LAMARA SA IONASENI	IONASENI
43	SC COZMIN SRL	MAGHERA
44	SC ARTIZANA	LUNCA
45	SC COM MI SRL	IONASENI
46	SC NEWFASHION SRL	VARFU CAMPULUI
47	IF UNGUREANU CORNELIA	LUNCA
48	SC AGRIMAR SRL	IONASENI
49	SC EVIMAR COM SRL	DOBRINAUTI HAPAI
50	SC EVELIN IMPEX SRL	MAGHERA
51	CMV HUTU DANUT	VARFU CAMPULUI
53	CMV IFRIM MIHAITA	IONASENI
54	SC MARIDRAG COM SRL	VARFU CAMPULUI
55	PFA TUDOSE ELENA	VARFU CAMPULUI
56	II COZMIUC IOAN	VARFU CAMPULUI
57	SC SEMPRES 2000 SRL	VARFU CAMPULUI
58	SC BERISTEANU SRL	IONASENI
59	AF CUCU D. ADRIAN FLORIN	LUNCA
60	SC GABRINUS COM SRL	MAGHERA
61	SC GADMEL STAR SRL	VARFU CAMPULUI
62	SC ZAR-STOP -SEM	IONASENI

63	SC SIDONIA SRL	IONASENI
64	SC EFEMER SRL	MAGHERA
65	II AMARIOAREI CATALINA	PUSTOAIA
66	SC CAMION RIZAC	LUNCA
67	SC SCOLOPAX SRL	IONASENI
68	SC MARTINAS SRL	IONASENI
69	SC BELCROP EXPLORER SRL	IONASENI
70	AGRO ITALY SRL	LUNCA
71	SC EURONUTRITION	VARFU CAMPULUI
72	SC TERADEZ-CRIS SRL	PUSTOAIA
73	IF DRACINSCHI IOAN	IONASENI
74	SC CINDREL -INVEST SRL	VARFU CAMPULUI
75	SC COCO SRL	MAGHERA
76	SC VETEX FARM SRL	IONASENI
77	SC INFO RURAL SA	MAGHERA
78	SC ELSACO ELECTRONIC	IONASENI
79	II GORGAN NUTA	MAGHERA
80	SC GENYS COMPANY SRL	VARFU CAMPULUI
81	II CORSEI CARMEN	IONASENI
82	II ONOFREI MIHAI OVIDIU	IONASENI
83	SC RIZAC TRANS SRL	MAGHERA
84	AF LISMAN DOINA	LUNCA
85	CMI BOMBA ROMICA	MAGHERA
86	II ROSCA GEORGE LUCIAN	MAGHERA
87	SC SAINT PATRICK'S SRL	VARFU CAMPULUI
88	SC GREEN FARM PRODUCT SRL	VARFU CAMPULUI
89	SC AGRO ITALY SRL	VARFU CAMPULUI
90	ASOCIATIA CRESC. DE ANIMALE	IONASENI
91	AGROZOOSTAR -COOPERATIVA	VARFU CAMPULUI

92	SC COLOR MIX SRL	PUSTOAIA
93	II HUTANU MIHAI	VARFU CAMPULUI
94	SC HROMEI CARS SERVICE SRL	LUNCA
95	SC IONI TRANS CONECTOR SRL	VARFU CAMPULUI
96	II LACATUSU NICULINA SILVICA	MAGHERA
97	SC MARSAT SA	IONASENI
98	SC DAAD PLANT SRL	VARFU CAMPULUI
99	SC VINCENZO ENERGY OIL SRL	VARFU CAMPULUI
100	SC DANINA TRANS FORCE SRL	IONASENI
101	SC PILGAARD AGRO IMPEX SRL	VARFU CAMPULUI
102	SC ZABRUS SRL	VARFU CAMPULUI
103	SC AGROEMI SRL	VARFU CAMPULUI
104	SC KESIGUROS SRL	VARFU CAMPULUI
105	SC SUNRISE GARDEN SRL	VARFU CAMPULUI
106	AVP-ZURA 2012	MAGHERA
107	PFA IORDACHESCU DOREL	IONASENI
108	PFA RUSU MIHAI	PUSTOAIA
109	PFA TIPĂ GABRIELA	MAGHERA
110	PFA RIZAC DANIEL	PUSTOAIA
111	II MANOLACHE DANIELA	MAGHERA
112	PFA TIPĂ CRISTIAN	MAGHERA
113	PFA TURESCHI CRISTIAN	IONASENI
114	PFA IFTIME SERBAN	IONASENI
115	PFA OLARU ELENA A.	IONASENI
116	II COSTIC MIHAI	VARFU CAMPULUI
117	SC MAGAZIN SABINUTA SRL	IONASENI
118	PFA PETRENCIC DAN	VARFU CAMPULUI
119	SC AGRO M&A GROUP	LUNCA
120	ASOC PROP VARFU CAMPULUI 2012	MAGHERA

121	II HACMAN LAURENTIU	DOBRINAUTI HAPAI
122	PFA ALEXANDRU SIMONA MARIA	IONASENI
123	II MANOLACHE COSTEL CEZAR	MAGHERA
124	PFA RUSU VIOLETA	MAGHERA
125	SC PRODALCOM SA	IONASENI
126	PFA COZMIUC ALINA IOANA	VARFU CAMPULUI
127	II CARAULEANU VALERIAN	DOBRINAUTI HAPAI
128	II HONCERIU VASILE I.	VARFU CAMPULUI
129	PFA MIHAILA MARIAN SILVIU	VARFU CAMPULUI
130	PFA UNGUREANU IONUT A.	LUNCA
131	PFA LOCIC CRISTINA	VARFU CAMPULUI
132	PFA PLUGARIU DAVID LUCIAN	IONASENI
133	SC MORISCA PROD SERV COM SRL	VARFU CAMPULUI
134	II MORARIU COSTEL DANIEL	IONASENI
135	PFA HUTU ALEXANDRA	VARFU CAMPULUI
136	II STREDIE EMANUELA	LUNCA
137	II ZUB LACRAMIOARA	MAGHERA
138	SC AGRICOL A IMPERIAL SRL	IONASENI
139	SC AKTA TELEKOM SA	MAGHERA
140	II MURARIU SONIA	VARFU CAMPULUI
141	SC HELEN LUCY COMPANY SRL	MAGHERA
142	PFA OLARIU IULIA	DOBRINAUTI HAPAI
143	ASOC. CRESC. DE ANIMALE VF.	VARFU CAMPULUI
144	PFA APALAGHIEI OLIMPIA	LUNCA
145	PFA AROSCULESE CRISTIAN	MAGHERA
146	II CUCU MIHAI GHEORGHE	LUNCA
147	PFA GHERMAN GEORGE DINEL	VARFU CAMPULUI
148	IF POPOVIVI LIVIU E.	IONASENI
149	II ISTRATE IULIA	IONASENI

150	SC MAGAZIN SAMICOM SRL	VARFU CAMPULUI
151	PFA STEFANCU CODRUT MIRCEA	MAGHERA
152	PFA CORDUNEANU NICOLETA	LUNCA
153	II HASNAS ELENA	MAGHERA
154	II PATRAS CLAUDIU	IONASENI
155	II DOMUNCO OVIDIU	IONASENI
156	SC SARABINAGRO SRL	MAGHERA
157	PFA SEREDIUC BENONI GHE.	VARFU CAMPULUI
158	SC FITO-RABIN SRL	MAGHERA
159	II LAUTARU CRISTINEL	MAGHERA
160	PFA COJOCARIU MIHAI	MAGHERA
161	SC MARS IT SERVICE SRL	LUNCA
162	PFA CODREANU DUMITRU	IONASENI
163	II MOROSANU FLORENTINA D.	VARFU CAMPULUI
164	PFA TUCA IONUT CIPRIAN	MAGHERA
165	PFA SATCO IONICA TITEL	MAGHERA
166	II BUTERCHI NECOLAI	VARFU CAMPULUI
167	SC ZAIT FARM SRL	MAGHERA
168	SC MAG CLASIC SRL	VARFU CAMPULUI
169	SC CASA PAINII SRL	MAGHERA
170	II CIUNTU VIORICA	MAGHERA
171	II RUSU ADRIANA GABRIELA	MAGHERA
172	II TIPA MAURA FLORENTINA	MAGHERA
173	II TUCANU DANIEL	IONASENI
174	II EPURIE MARIUS SILVIU	IONASENI
175	II IONESI IULIAN DUMITRU	LUNCA
176	PFA TURCANU ILIE LIVIU	IONASENI
177	PFA RIZAC MARIUS	MAGHERA
178	SC IKASER-MAR-CONSTRUCT SRL	PUSTOAIA

179	PFA TURICEANU CIPRIAN MIHAI	VARFU CAMPULUI
180	SC MERECO FRESH SERV SRL	MAGHERA
181	SC MONDOBONI-BOG SPPED SRL	VARFU CAMPULUI
182	II POPOVICI SIDOR	VARFU CAMPULUI
183	SC ADELAIDE ATELIER CONF PROD	PUSTOAIA
184	SC TRADITII DE POVESTE SRL	VARFU CAMPULUI

Atragerea de investitori in comuna Varfu Campului si crearea de locuri de munca

Optiune	Nr. raspunsuri
prioritate mica	0
prioritate medie	4
prioritate mare	67

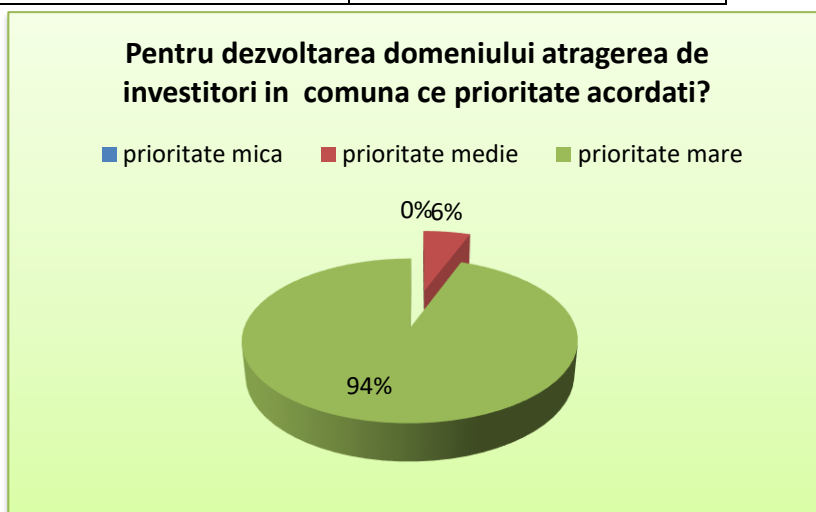

Din totalul respondentilor aproximativ 94% considera ca acest domeniu ar trebui dezvoltat cu prioritate mare, 6% cu prioritate medie , in timp ce niciun respondent nu a atribuit prioritate mica

Sprijinirea agentilor economici din comuna prin facilitati fiscale

Optiune	Nr. raspunsuri
prioritate mica	6
prioritate medie	30
prioritate mare	35

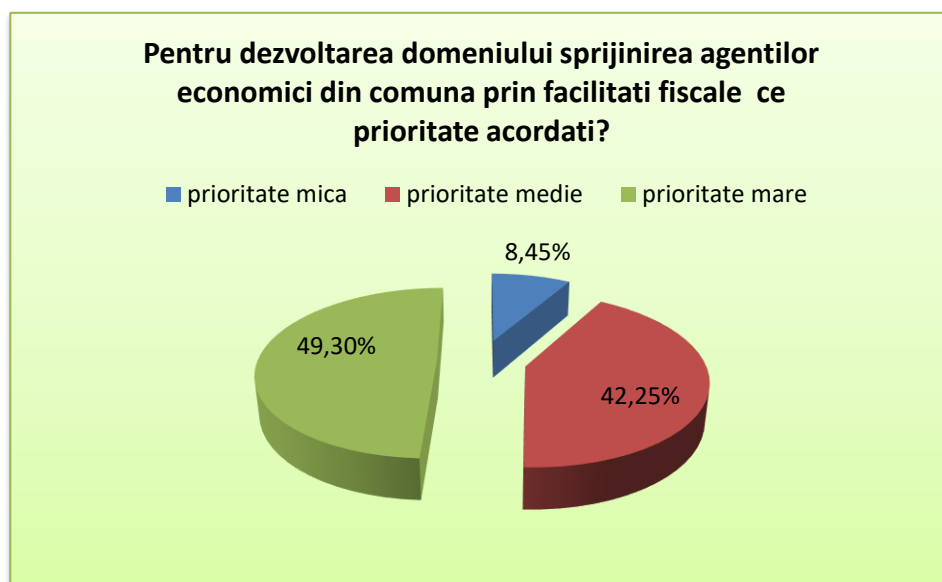

Din totalul respondentilor aproximativ 49% considera ca acest domeniu ar trebui dezvoltat cu prioritate mare, 42% cu prioritate medie si 9% cu prioritate mica

4.7. Cultura, religie , tineret si sport

4.7.1. Ansambluri de datini si obiceiuri

Achizitionarea de costumatii si echipamente pentru ansamblurile de datini si obiceiuri

Optiune	Nr. raspunsuri
prioritate mica	40
prioritate medie	27
prioritate mare	4

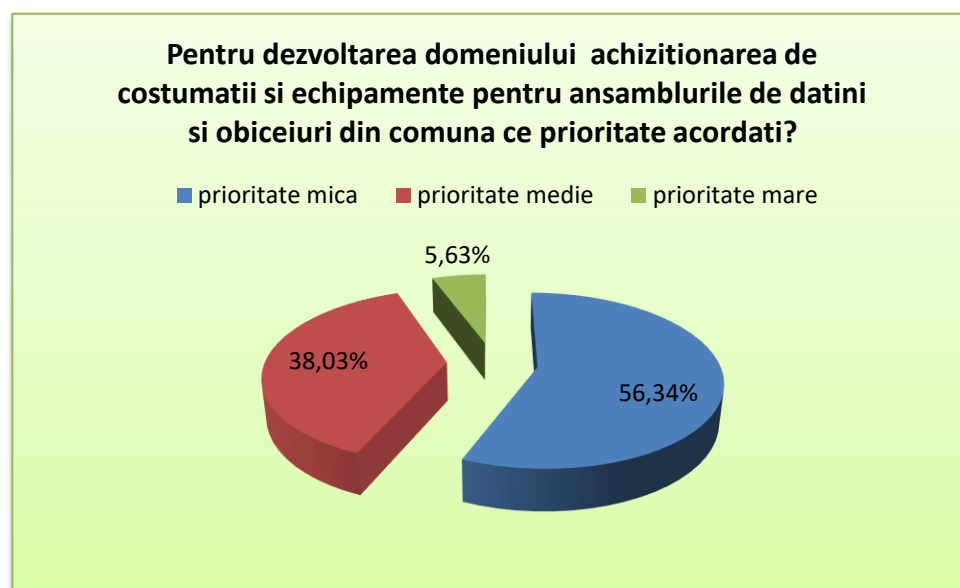

Din totalul respondentilor aproximativ 6% considera ca acest domeniu ar trebui dezvoltat cu prioritate mare, 38% cu prioritate medie si 56% cu prioritate mica

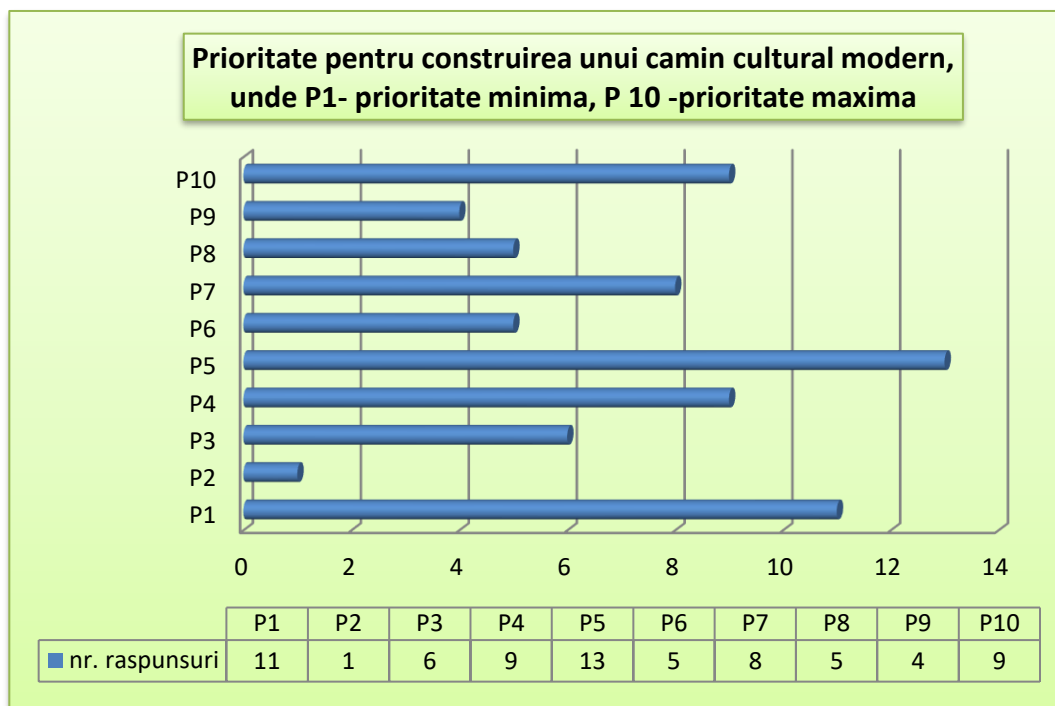

Din totalul respondentilor cei mai multi au acordat prioritate 5 (medie acestui domeniu; vorbim aici de aproximativ 18% dintre acestia (13 raspunsuri); se constata o medie ponderata a prioritatii de 5,41

4.7.2. Biblioteca

Ridicarea nivelului cultural al satelor a constituit o preocupare a statului român mai ales după unirea Principatelor române . În arhiva Școlii din satul Maghera , comuna Vârfu Câmpului , se păstrează documente referitoare la activitățile culturale desfășurate la sfârșitul secolului al XIX-lea și începutul secolului al XX-lea . În anul 1927 , de Sfinții Apostoli Petru și Pavel , la 29 iunie , sunt înființate concomitent , Societatea Culturală „Ecol Siretului „ , Căminul Cultural , Biblioteca Școlară și Biblioteca

Comunală , cu sediul la această școală , în prezent Biblioteca Comunală și Căminul Cultural având local propriu . Ca membri fondatori ai acestor instituții culturale , alături de preoți , învățători , proprietari de terenuri , gospodarii satelor , sunt înscriși primarul și notarul comunei care apar cu importante subscripții de susținere a instituțiilor nou înființate , specificând scopul lor „, curat cultural „, .

Biblioteca comunală , creată pentru lectura particulară a elevilor și mai apoi a adulților , era deservită de un grup de elevi supravegheați de un învățător care completa registrul și ținea evidența cititorilor . În orele speciale de lectură , învățătorii învățau copiii cum se citește o carte pentru a-i înțelege conținutul și mesajul , pentru a o citi apoi în cadrul familiei , fraților și părinților , stimulând crearea unor mici biblioteci proprii . La 31 decembrie 1962 , Biblioteca Comunală avea un total existent de 4439 de volume , de atunci și până în prezent fondul de carte fiind îmbunătățit și diversificat de bibliotecarii Vlasov Cornelia (1961 – 1976) , Crășmaru Silvia (1977 – 1989) , Niculescu Elena (1990 – 31 .03. 2001) , iar începând cu luna aprilie 2001 și până în prezent – Olariu Maria , la sfârșitul anului 2001 biblioteca înregistrând un total existent de 8170 volume .

Astfel , instituțiile culturale nou înființate au constituit factorii educaționali pentru familie și comunitate , creând structurile favorabile formării și dezvoltării personalității umane pe tot parcursul existenței sale . În programele de activitate a Căminului Cultural și Bibliotecii Comunale erau înscrise teme ce vizau menținerea sănătății , dezvoltarea interesului pentru carte , organizarea gospodăriei țărănești , se cultiva un comportament moral , civilizată , cu respectarea proprietății fiecăruia .

Sprijinul acordat de Direcția județeană pentru cultură și patrimoniul național Botoșani , Centrul județean pentru conservarea și promovarea culturii tradiționale Botoșani , Biblioteca județeană „Mihai Eminescu „, Botoșani , colaborarea cu Teatrul „Mihai Eminescu „ , Teatrul de păpuși „Vasilache” , Ansamblul „Rapsozii Botoșanilor,, , întâlnirile cu scriitorii au fost și sunt punctele care au contribuit la organizarea unor ample manifestări culturale întărind legătura cu autoritățile și comunitatea locală .

Achiziționarea de carti noi in biblioteca comunală

Opțiune	Nr. raspunsuri
prioritate mica	19
prioritate medie	33
prioritate mare	19

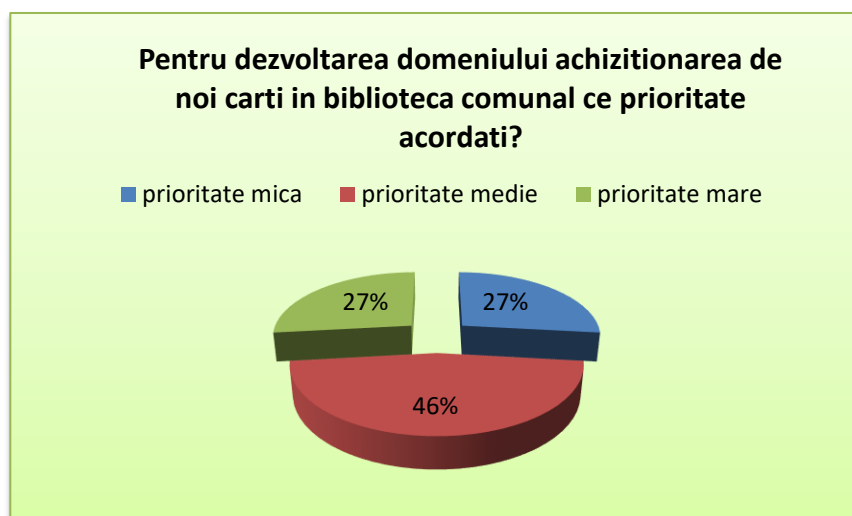

Din totalul respondentilor aproximativ 27% considera ca acest domeniu ar trebui dezvoltat cu prioritate mare, 46% cu prioritate medie si 27% cu prioritate mica

4.7.3. Muzeu

Muzeul etnografic de la Vârful Câmpului, o adevărată punte peste generații, s-a născut din pasiunea pentru veșnicia satului a unui învățător educat în spiritul haretian al implicării în viața culturală și spirituală și anume învățătorul Nicolae Costea.

Dragostea față de civilizația materială și spirituală a locului, s-a materializat în adunarea timp de decenii, a unor obiecte de etnografie (costume populare, țesături și textile de interior, scoarțe, lăicere, obiecte de gospodărie țărănească), care au fost apoi organizate într-o expoziție muzeală de mici dimensiuni spațiale, dar de mare importanță zonală.

Exponatele sunt așezate în sălile muzeului după modul de utilizare cât și a materialului din care sunt confecționate:

- ✓ Obiecte pentru prelucrarea cânepii, a inului, bumbacului și lânii;
- ✓ Obiecte din lemn pentru uz alimentar;
- ✓ Țesături și alesături din lână, in și cânepă;
- ✓ Obiecte și unelte din fier;

- ✓ Ceramică;
- ✓ Artizanat.

"Îmi face o deosebită plăcere să scriu câteva rânduri, prea puține, prea sărace în cuvinte care ar putea, cu adevărat, să pună în valoare un OM și OPERA sa, fiind vorba aici despre învățătorul Nicolae Costea și despre Muzeul din Vîrfu Cîmpului.

L-am cunoscut ca om, ca dascăl dăruit școlii, oamenilor, familiei și mai ales dorinței de a lăsa posterității urme neșterse ale vieții și civilizației satului românesc căruia i-a aparținut cu trup și suflet.

Și a lăsat! A lăsat în urmă un lăcaș de cultură –Muzeul din Vîrfu Cîmpului –ce are un patrimoniu de o mare valoare prin tot ceea ce cuprinde: obiecte de uz casnic și gospodăresc, textile de interior, piese de port, recuzită legată de obiceiurile de iarnă, piese de ceramică etc. toate la un loc ilustrând veridic aspecte și mărturii convingătoare ale unei tradiții ce dovedește o îndelungată locuire în acest colț de țară. Toată această „zestre” agonisită cu mari sacrificii, cum îmi spunea adeseori învățătorul Nicolae Costea, constituie o „carte de vizită” pusă la dispoziția celor interesați să cunoască pe cei care au creat cu simplitate, talent și ingeniozitate obiecte diferite aparținând tuturor domeniilor culturii populare (port popular, scoarțe și lăicere, ceramică ș.a.) rod al împletirii utilului cu frumosul, în mod minunat. Muzeul acesta constituie și o adevărată școală pentru tânăra generație înlesnind cunoașterea și înțelegerea „rădăcinilor” din care ne tragem.

Domnul Costea nu ne-a lăsat numai muzeul, ne-a lăsat și „povestea” lui –monografia de față care se constituie ca o mărturie de credință a unui intelectual în adevăratul sens al cuvântului."¹

¹ Doctor în etnografie
Angela Paveliuc –Olariu

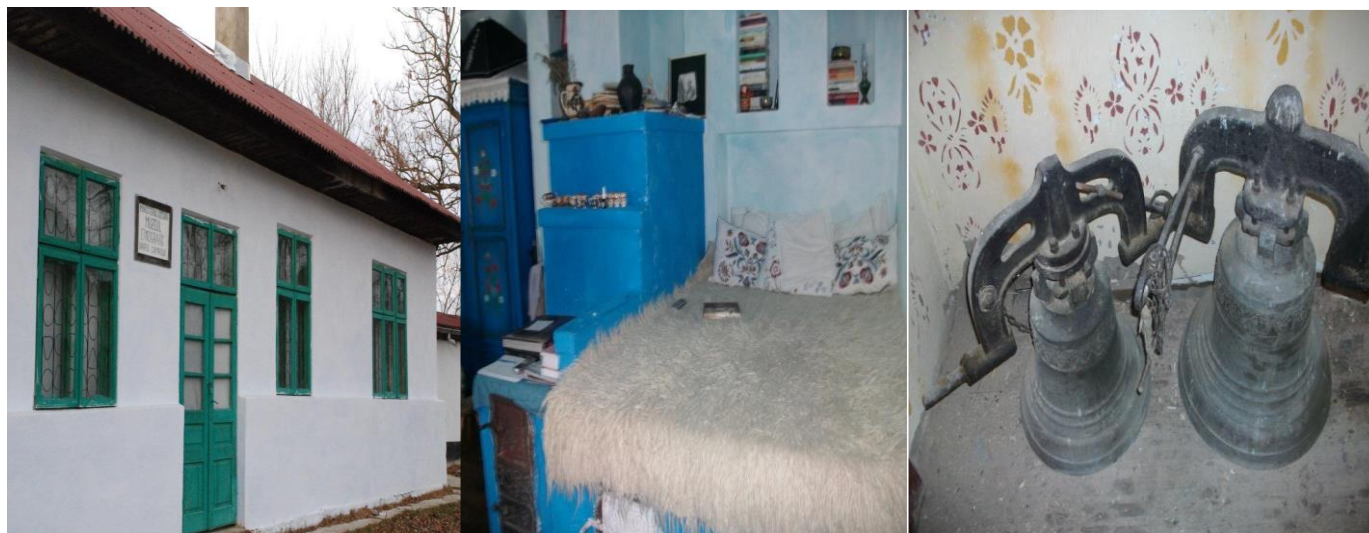

Sprijinirea muzeului etnografic din comuna Varfu Campului

Opțiune	Nr. raspunsuri
prioritate mica	25
prioritate medie	34
prioritate mare	12

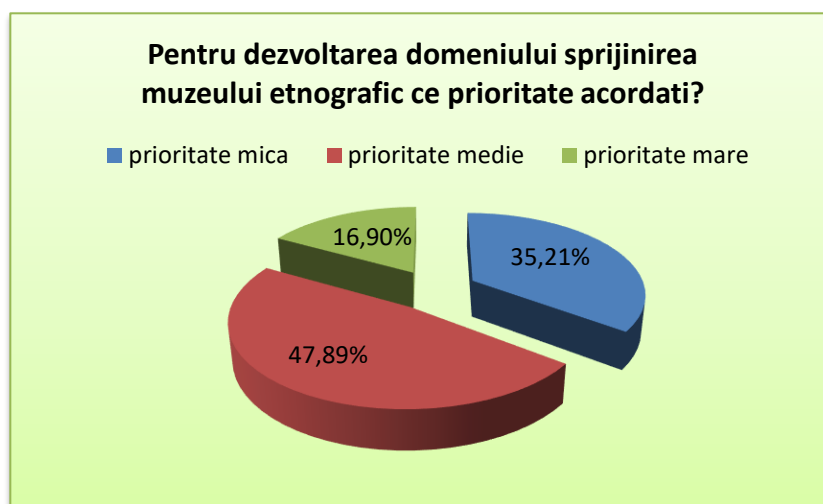

Din totalul respondentilor aproximativ 17% considera ca acest domeniu ar trebui dezvoltat cu prioritate mare, 48% cu prioritate medie si 35% cu prioritate mica

4.7.4. Culte

❖ Biserica "Sfantul Mare Mucenic Dimitrie", din satul Varfu Câmpului

Biserica din satul Vîrfu Cîmpului a fost zidită între anii 1861-1863 pe cheltuiala doamnei Aglaia Panaite Moruzi – proprietara moșiei Vîrfu Cîmpului și Dobrinăuți și are hramul Sfantului Mare Mucenic Dimitrie. A fost restaurată în anul 1889 de către Smaranda Moruzi – născută Cantacuzino. În anii 1922, 1928 și 1931 a fost supusă unor reparații parțiale, iar în perioada 2010-2017 unor complexe reparații de consolidare și restaurare, prin grija preotului paroh Dumitru Budeanu , eforturi materializate prin sfîntirea acesteia in anul 2017.

Biserica din Vârfu Câmpului a avut ca preoți slujitori distinse personalități: Iconomu C. Băncilă (1865), Gheorghe Scânteii,Constantin Axinte, Ioan Lefter, Gheorghe Chipae,Costache Urzică,Vasile Enache (1903),Mihai Enache și Ioan Axinte. În prezent biserica are ca preot paroh pe Dumitru Budeanu.

❖ Biserica "Intrarea Maicii Domnului în Biserică", din satul Maghera

Biserica din satul Maghera a fost ridicată în anul 1947 prin stăruința Parohiei Vârfu Câmpului și a preotului Eugen Grigorescu.A fost supusă unor reparații capitale între anii 1987-1988, prin eforturile deosebite ale preotului Ioan Axinte și donațiile enoriașilor din Maghera. În prezent biserica are ca preot slujitor pe Ioan Budeanu.Cu sprijinul unor antreprenori , autoritati locale si eforturile preotului paroh , biserica a fost pictata si sfîntita in anul 2019.

❖ Biserica "Sfântul Nicolae", din satul Lunca

Biserica din satul Hapăi , Lunca, cu hramul Sfântul Nicolae, a fost zidită între anii 1888-1892, având drept ctitori pe Gheorghe și Ecaterina Cucu. În prezent biserica are ca preot slujitor pe Gicu Ceahlău. Cu sprijinul preotului paroh biserica se afla la nivelul anului 2020 in plin proces de consolidare si modernizare.

❖ Biserica "Sfântul Gheorghe", Ionășeni

Biserica din satul Ionășeni, cu hramul "Sfantul Gheorghe" a fost înălțată între anii 1859-1865 de către Gheorghe și Maria Saint Georges, înlocuind o veche bisericuță din lemn – ce fusese în partea de răsărit, pe locul actualului cimitir. În anul 1911 – prin grija și cheltuiala noului proprietar al moșiei – Aglaia Scarlat Rosetti, biserica a fost reparată și consolidată.

În această biserică au slujit preoții: Dubău (1892), Costache Urzică (1894), Gheorghe Barliba (1900), H. Șoiman (1945), Leonte, Tataru, Ioan Axinte, Mihai Popa și în prezent, Valeriu Butescu. Prin eforturile preotului paroh biserica beneficiaza de ample lucrari de consolidare si modernizare la nivelul anului 2020.

❖ **Biserica “Sfântul Nicolae”, Bogza**

Biserica din Bogza, cu hramul “Sfantul Nicolae” – construită din lemn și acoperită cu șindrilă de N. Caraiman, a fost reparată de Iorgu Bogza la 10 ianuarie 1846. În anul 2001 a fost complet renovată prin grija și strădania preotului paroh Mihail Popa. Cu sprijinul unor antreprenori și a eforturilor preotului paroh aceasta se afla și la acest moment într-un proces de modernizare. În prezent biserica are ca preot slujitor pe Ioan Budeanu.

❖ **Biserica penticostală ”Elim”, din Vârfu Câmpului**

Biserica Penticostală Elim din satul Vârfu Câmpului a fost înălțată între anii 1999-2002, prin efortul deosebit al domnului Cătălin Huțanu. Slujba de dedicare a noului locaș de închinare s-a săvârșit la data de 25 decembrie 2002.

În urma consultării publice, percepția locuitorilor cu privire la prioritizarea acțiunilor de restaurare a construcțiilor de patrimoniu, situația se prezintă astfel:

Construcții de patrimoniu:

Opțiune	Nr. raspunsuri
prioritate mica	30
prioritate medie	36
prioritate mare	5

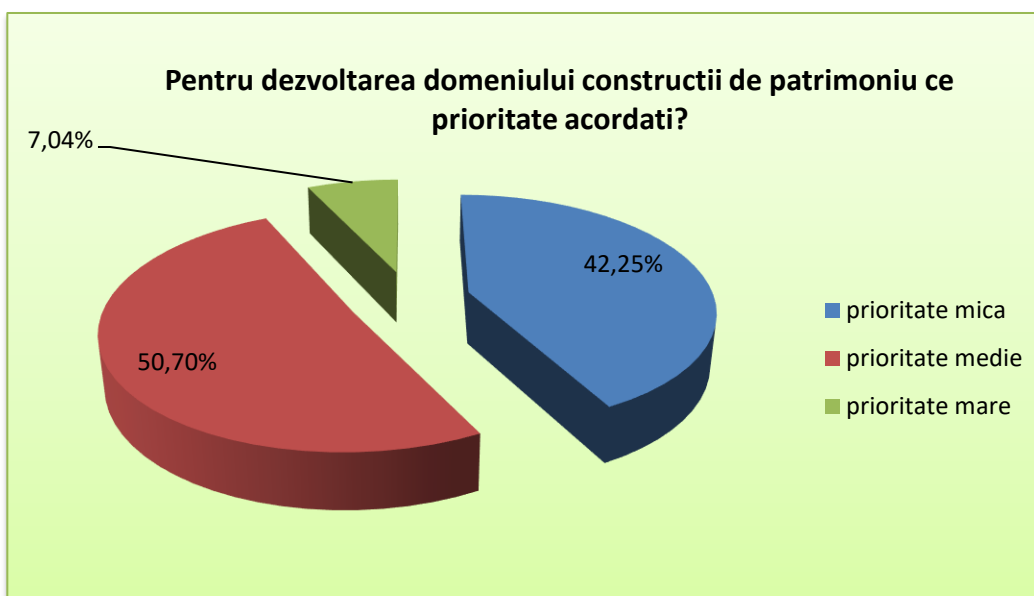

Din totalul respondentilor aproximativ 7% considera ca acest domeniu ar trebui dezvoltat cu prioritate mare, 51% cu prioritate medie si 42% cu prioritate mica

Sprijinirea lacaselor de cult din comuna Varfu Campului

Optiune	Nr. raspunsuri
prioritate mica	23
prioritate medie	28
prioritate mare	20

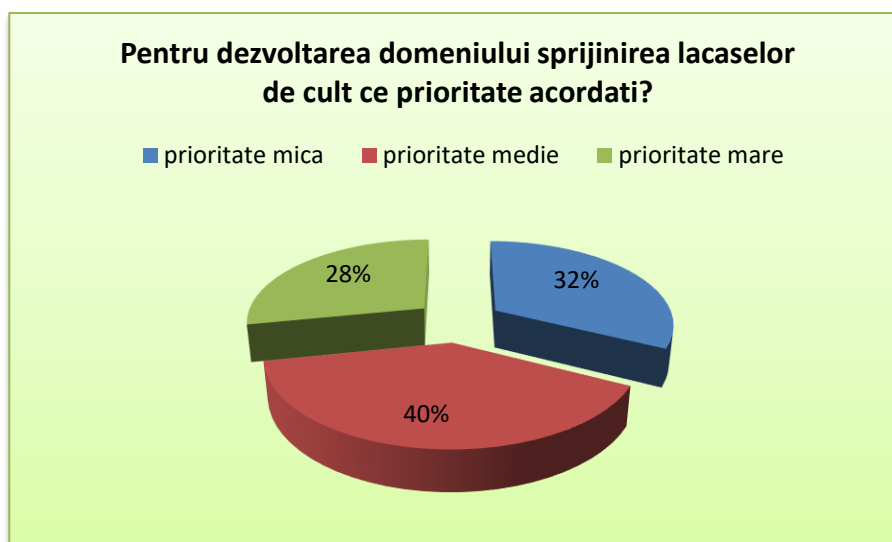

Din totalul respondentilor aproximativ 28% considera ca acest domeniu ar trebui dezvoltat cu prioritate mare, 40% cu prioritate medie si 32% cu prioritate mica

4.7.5. Organizatii de tineret

La nivel local exista un interes constant pentru promovarea tinerilor talente prin organizarea unor grupuri de lucru cultural-artistice (pictura, lucru manual, muzica, sculptura etc). Tinerii din comuna Varfu Campului sunt sprijiniti de autoritatea locala prin materiale si echipamente care permit desfasurarea unor astfel de activitati.



4.7.6. Sport

Comuna Varfu Campului este recunoscuta la nivelul judetului Botosani si prin echipa de fotbal locala , care a obtinut rezultate importante in cadrul competitiiilor sportive organizate de Asociatia Judetean de Fotbal : Liga 4 Judetean, Cupa Iernii, Cupa Rurala de Copii etc. Echipa de fotbal locala , aflata in subordinea Consiliului Local a beneficiat in ultimii ani de sprijin financiar din partea administratiei publice locale in ceea ce priveste achizitionarea de echipament sportiv, deplasari la competitii sau bonusuri de performanta sportiva.



Sprijinirea echipei de fotbal a comunei Varfu Campului

Optiune	Nr. raspunsuri
prioritate mica	34
prioritate medie	29
prioritate mare	8

Pentru dezvoltarea domeniului sprijinirea echipei de fotbal din comuna ce prioritate acordati?

■ prioritate mica ■ prioritate medie ■ prioritate mare



Din totalul respondentilor aproximativ 11% considera ca acest domeniu ar trebui dezvoltat cu prioritate mare, 41% cu prioritate medie si 48% cu prioritate mica

Construire sala de sport multifunctionala

Optiune	Nr. raspunsuri
prioritate mica	16
prioritate medie	23
prioritate mare	32

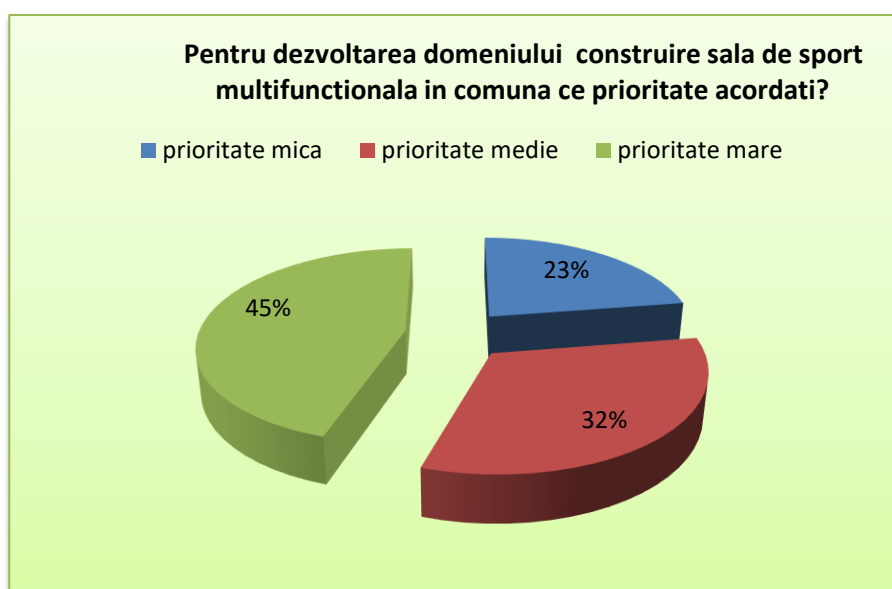

Din totalul respondentilor aproximativ 45% considera ca acest domeniu ar trebui dezvoltat cu prioritate mare, 32% cu prioritate medie si 23% cu prioritate mica

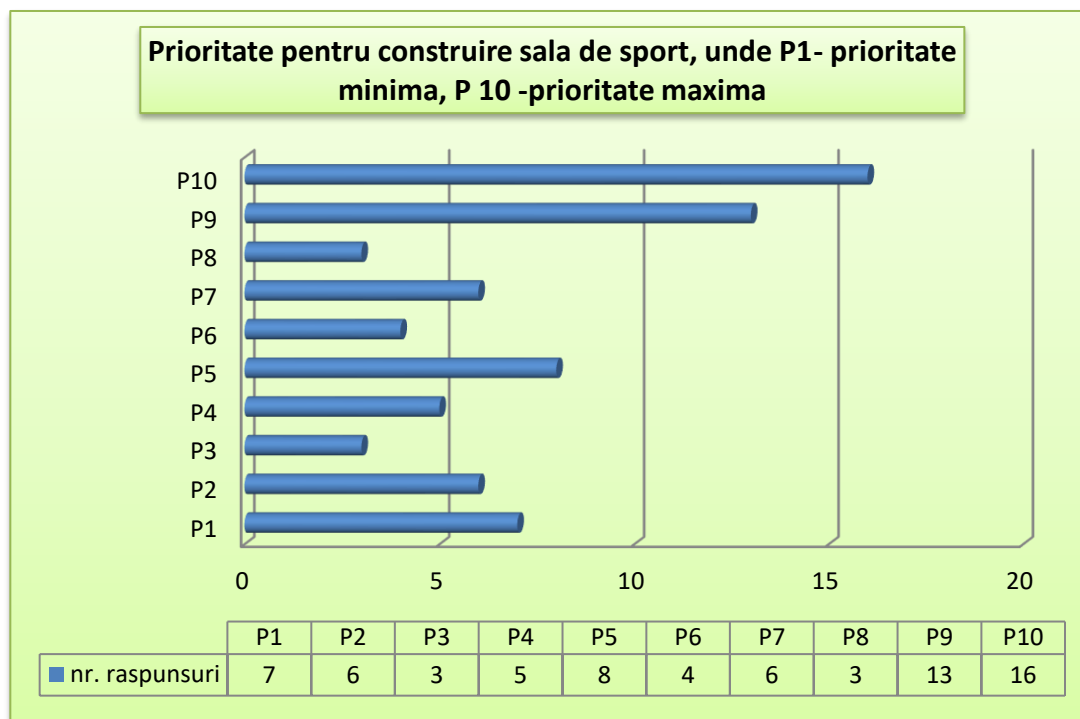

Din totalul respondentilor cei mai multi au acordat prioritate 10 (maxima) acestui domeniu; vorbim aici de aproximativ 23% dintre acestia (16 raspunsuri); totusi se constata o medie ponderata a prioritatii de doar 6,61

4.7.7. Evenimente cultural-artistice

Comuna Varfu Campului este o comuna recunoscuta la nivel judetean si regional privind interesul ridicat al autoritatilor locale pentru pastrarea si promovarea traditiilor locale printr- serie de evenimente cultural -artistice sau socio-istorice organizate anual. Conform planului pe anul 2020 seria de evenimente culturale se prezinta astfel:

PROGRAM DE ACTIVITATE
ANUAL

NR. CRT.	DENUMIREA ACȚIUNII	DATA	LOCUL DE DESFAȘURARE	ORGANIZATORI	PARTICIPANȚI	OBS.
1.	<p>„PORNI LUCEAFĂRUL „</p> <p>ZIUA CULTURII NAȚIONALE</p> <p>- expoziție de carte eminesciană</p> <p>- recital de poezii creații proprii ale elevilor din comuna noastră și în mod deosebit din creația eminesciană</p>	15.01.	Școala cu clasele I-VIII	Primăria Școala Biblioteca comunală	- elevi - cadre didactice	
2.	<p>„VÂRFU CÂMPULUI-PAGINI DE ISTORIE”</p> <p>„OMAGIU UNIRII „</p> <p>- alocuțiune „IMPORTANT</p>	24.01.	Căminul cultural	Primăria Căminul Cultural	- primar - cadre didactice - veterani - elevi	

	<p>A UNIRII PRINCIPATELOR ÎN ISTORIA ROMÂNILOR</p> <p>”</p> <p>- program artistic</p> <p>„UNIREA PRINCIPATELOR ÎN CÂNTECELE ROMÂNILOR</p> <p>”</p>					
3.	<p>„JUMĂTATE TU, JUMĂTATE EU = DRAGOBETE</p> <p>”</p> <p>- lansare versuri</p> <p>- concurs MISS</p> <p>- bal</p>	23.02.	Căminul cultural	Primăria Căminul cultural	Poeți locali „SIREȚELUL” „VÂRVEANCA” cetățeni ai comunei	
4.	<p>„MAMĂ – LACRIMĂ ȘI ZÂMBET ,,</p> <p>- program artistic</p> <p>- spectacol special</p>	08. 03	Căminul cultural	Primăria Căminul cultural Scoala	- elevii școlilor din comună - mamele - femeile	
5.	<p>„SĂRBĂTORI PASCALE ,,</p> <p>- hore in aer liber - teren</p>	Paști	Căminul Cultural Teren sport	Primăria Căminul Cultural		

	sport,curtea școlii etc.					
6.	ZIUA EUROPEI - EU – CETĂȚEAN EUROPEAN	9.05.	Căminul Cultural	Primăria Căminul Cultural Școli	-concurs cu elevii	
7.	„COMUNA VÂRFU CÂMPULUI – TRECUT – PREZENT ȘI VIITOR „ -SIMPOZION - ZIUA ȘCOLII – 152 DE ANI DE LA ÎNFIINȚAREA ȘCOLII	Mai	Căminul Cultural	Școala Primăria Căminul Cultural	- primar - consilieri locali -părinți -cadre didacticei -elevi	
8.	„ZIUA EROILOR” -alocuțiune , program artistic , -depuneri de coroane	Ispas	Monumentele eroilor Biserici	Primăria Căminul cultural Școlile din comună	- primar - consilieri locali -părinții -cadre didactice -elevi	

9.	<p>„1 Iunie – ZIUA COPILULUI”</p> <p>- spectacol de muzică și poezie</p> <p>- expoziție cu desene ale copiilor</p> <p>- săptămâna olimpică – finala – atletism , șah, tenis , fotbal , orientare turistică , cros</p>	01 . 06 .	Teren sport	<p>Primăria</p> <p>Școala</p> <p>Căminul Cultural</p>	<p>- primar</p> <p>- consilieri locali</p> <p>-părinții</p> <p>-cadre didactice</p> <p>-elevi</p>	
10.	<p>„DRAPELUL – CARTEA DE IDENTITATE A ROMÂNIEI”</p> <p>-discuții libere</p>	26. 06.	Căminul Cultural	Căminul Cultural	<p>-veteranii de război</p> <p>-pensionarii</p> <p>- tineri din sat</p>	
11.	<p>„SĂ NE CINSTIM ÎNAINȚAȘII ”</p> <p>-vizită la Mănăstiri</p>			Primăria	<p>-pensionari</p> <p>- cetatenii comunei cu venituri mici, fara posibilitatea de a pleca in concediu sau in diferite vizite</p> <p>-elevi cu rezultate deosebite la învățătură și</p>	

					activități școlare	
12.	„IMNUL NAȚIONAL-MESAJ DIN ISTORIE „ - discuții interactive	29. 07.	Căminul Cultural	Primăria Căminul Cultural		
13.	„ PRIMA ZI DE ȘCOALĂ” -deschiderea anului școlar pentru toti copiii din comună în școala care poarta numele unui renumit fiu al satului, care în octombrie 2019 va împlini 85 de ani	09 .09.	ȘCOALA GENERALĂ „ACADEMICIAN ALEXANDRU ZUB „	Primăria Căminul Cultural Școlile	-primar -elevi -profesori -parinți	INVITAT DE ONOARE Acad. Alexandru Zub
14.	ATELIERUL MICILOR CREATORI: „COPIILĂRIA – ANOTIMP MIRIFIC, CULORI DE POVESTE”	Pe tot parcursul anului	Căminul Cultural	Primăria Căminul Cultural Școlile	-cursuri de pictura pentru copii -antrenarea unor artiști plastici județeni la realizarea unei expoziții de grup -afirmarea unor	

	MINIART CLUB				talente locale -realizarea unui dialog sub forma unui atelier de lucru demonstrativ	
15.	<p>„ZIUA COMUNEI VÂRFU CÂMPULUI,,</p> <p>-ZIUA RECOLTEI</p> <p>-expoziții : animale, produse agricole, legume, fructe, preparate tradiționale, gemuri, peltele, zacuscă, utilaje agricole</p> <p>- NUNTA DE AUR</p> <p>-ceremonie religioasa</p> <p>-premierea cuplurilor cu 50 de ani de căsnicie</p> <p>-SPECTACOL FOLCLORIC</p>	—	Terenul de sport Scena	Primăria Căminul cultural D.A.D.R. Botoșani	<p>-Asociațiile de profil din comună</p> <p>-gospodarii satelor</p> <p>-formații artistice locale și invitate</p> <p>-soliști vocali locali și consacrați</p> <p>- cupluri</p>	

16.	<p>„SĂRBĂTOAREA SATULUI”</p> <p>- slujbă religioasă</p> <p>-bal</p> <p>- hramul satului :</p> <ul style="list-style-type: none"> • IONĂȘ ENI - SF. GHEORGHE - 23 aprilie • VÂRFU CÂMPULUI – SF. DUMITRU -26 octombrie • LUNCA – SF. NECUL AI -6 decembrie 		Căminul Cultural	Primăria Căminul Cultural	<p>- primar</p> <p>- preoți</p> <p>-director de școală</p> <p>- cadre didactice</p> <p>- elevi</p>	
17.	<p>„EDUCAȚIA PERMANENTĂ PRIN UNIVERSITĂȚI POPULARE RURALE „</p> <p>- promovarea educației pe tot parcursul vieții – cursuri utile</p>		Căminul Cultural	Primăria Școala Căminul Cultural	<p>Inspectoratul școlar Botoșani</p> <p>D.J.C.C.P.C.N. Botoșani</p>	
18.	<p>„NOIEMBRIE – BRUMAR „</p> <p>-lună cu sărbători și</p>	29.11.	Căminul Cultural	Primăria Căminul Cultural		

	obiceiuri dedicate lupilor , strigoilor și altor forțe malefice -discuții libere					
19.	„NEAMUL ROMĂNESC ÎNTREG” - 1 Decembrie – Ziua Națională a României - alocuțiuni - program artistic - discuții libere privind marcarea importanței actului formării statului unitar român	1.12.	Căminul Cultural	Primăria Căminul Cultural	- cadre didactice - pensionari militari -veterani de război - cadre didactice aflate la pensie -elevi	
20.	„AȘA-I DATINA STRĂBUNĂ,, FESTIVALUL DATINILOR ȘI OBICEIURILOR DE IARNĂ VÂRFU CÂMPULUI	31.12.	Scena în aer liber în curtea Primăriei	Primăria Căminul Cultural	-formații de colindatori, capre, caiuți, mascați, din comună și din zonele limitrofe	
21.	Cursuri :	pe tot parcursul	Căminul Cultural	Primăria Căminul	-oferirea unui cadru adecvat de petrecere a timpului liber într-	

<p>CURS :</p> <p>DE PREGĂTIRE PENTRU DANSATORI SI INSTRUCTOR I DE DANS</p> <ul style="list-style-type: none"> - dans popular - dans modern <p>CURS :</p> <p>TINERII DIN LOCALITATE ȘI PROBLEMELE LOR</p> <p>CURS:</p> <p>PREVENIREA VIOLENȚEI DOMESTICE</p> <p>CURS:</p> <p>PREVENIREA ABANDONUL UI FAMILIAL</p> <p>CURS:</p> <p>EFECTELE NOCIVE ALE FUMATULUI, BĂTURILOR ALCOOLICE, DROGURILO</p>	<p>anului</p>		<p>Cultural</p> <p>Școlile</p> <p>Postul local de poliție</p> <p>Serviciul de Asistență Socială</p>	<p>un mod util</p> <ul style="list-style-type: none"> -conștientizarea importanței de a fi ascultător, tinerii nu trebuie să facă după voia lor, ci să asculte de părinți, de oamenii în vârstă, -cunoașterea și respectarea legilor statului român, -creșterea responsabilității pentru sănătate , adoptarea unui stil de viață sănătos - conștientizarea efectelor dezastruoase provocate de consumul de droguri -locuim în case, nu în blocuri și trebuie să învățăm să mâncăm și să trăim sănătos - dezvoltarea capacităților de adaptare la noile cerințe ale tehnicii - formarea caracterelor
---	---------------	--	---	---

	<p>R</p> <p>CURS:</p> <p>ARTA DE A TRĂI SĂNĂTOS</p> <p>CURS:</p> <p>UTILIZAREA CALCULATORULUI</p>				
22.	<p>TURNEE ALE FORMAȚIILOR ARTISTICE LOCALE</p>	pe tot parcursul anului			-transmiterea peste hotarele comunei a frumuseții portului, jocului și cântecului tradițional, a datinilor și obiceiurilor locale
23.	<p>„ÎMPREUNĂ PE TERRA”</p> <p>- înfrățirile- expresia unității și identității, formă de cooperare necesară dezvoltării comunității</p>	pe tot parcursul anului			-dezvoltarea relațiilor de colaborare și intensificarea de schimburi economice, culturale, educaționale, sportive și sociale
24.	<p>„CĂMINUL CULTURAL-LIANTUL COMUNITĂȚILOR LOCALE”</p> <p>- realizarea schimburilor de</p>	pe tot parcursul anului			-fructificarea realizărilor căminelor culturale cu care se realizează înfrățirea

experiență între căminele culturale, bibliotecile și muzeele din județul Botoșani și din țară					
---	--	--	--	--	--

4.8. Turism

Turismul la nivelul Comunei Vârfu Câmpului, ca sector economic distinct este foarte slab dezvoltat, însă la o analiză mai amănunțită acordând o privire mai atentă, putem remarca faptul că există un potențial nelimitat din punctul de vedere al domeniului sectorial turism de valorificare a pitorescului locurilor prin pădurile seculare, a atmosferei boeme prin construcțiile vechilor conace boierești, a mărimii forțelor naturii prin meandrele Siretului cu plaja acestuia scânteietoare, a gustului natural al alimentelor de specific autohton, a emoției tradiției locale păstrate cu sfințenie prin evenimentele cu specific cultural tradițional promovate la nivelul comunității și a celor învecinate de asemenea și a identității locale rezultată din identitatea de neam și țară foarte bine promovată și asumată de către locuitorii comunei. Totuși există un interes pentru crearea de astfel de zone de atracții turistice, un exemplu fiind zona de agrement "Cai de Vis", pensiune care oferă servicii atât de cazare/masă cât și servicii precum echitație sau biking.



Dezvoltarea turismului in comuna Varfu Campului

Optiune	Nr. raspunsuri
prioritate mica	14
prioritate medie	29
prioritate mare	28

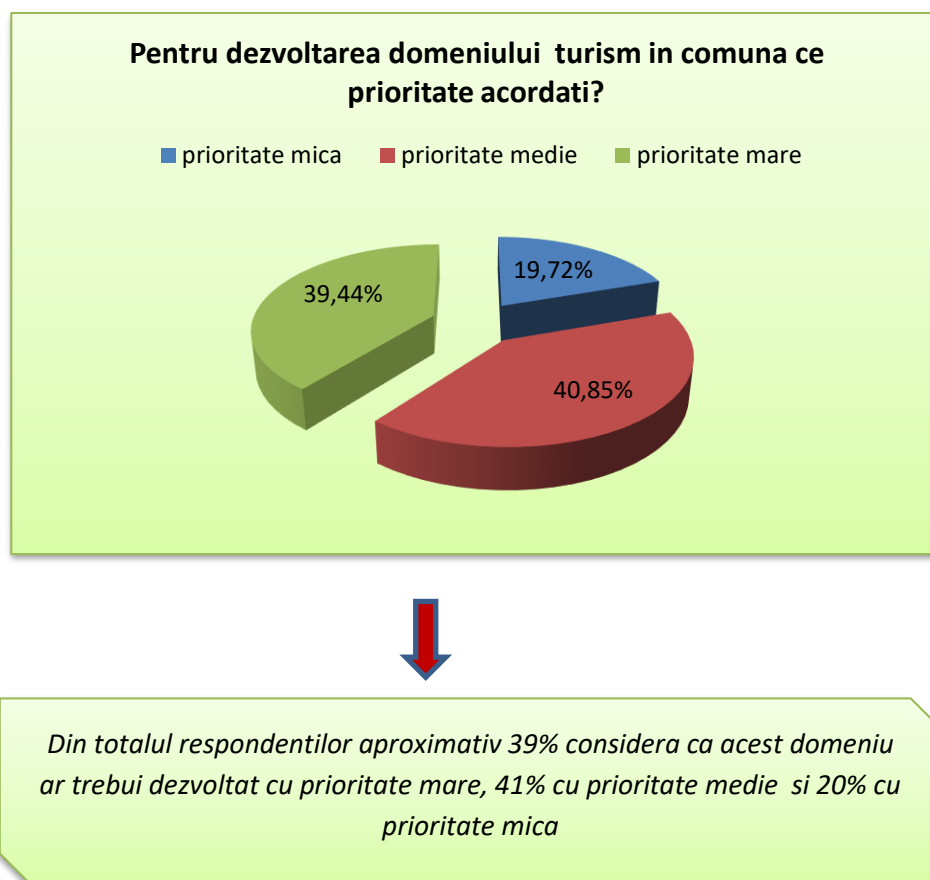

4.9. Capacitate administrativa

Din analiza informațiilor și răspunsurilor la interviurile realizate cu specialiștii, funcționarii publici și personalul contractual din cadrul aparatului de specialitate al Primarului au reieșit o serie de aspecte care au perturbat activitatea firească, eficientă și eficace a acestora, fapt care poate fi privit la modul general că a avut impact asupra procesului de reformă în administrația publică locală. Desele modificări legislative în domeniu, au creat o serie de disfuncționalități, având efecte contradictorii și chiar discriminatorii. Astfel funcționarul public nu poate desfășura alte activități remunerate sau neremunerate decât cele prevăzute în fișa postului, în aceste condiții cunoștințele și experiența dobândite pe parcursul carierei sau la diverse cursuri, instruirii sau perfecționări nu pot fi folosite în alte activități fie că acestea sunt desfășurate în organisme din sectorul public sau privat. Acestea duc la concluzia că multitudinea competențelor pe care funcționarii publici le au, nu pot aduce plus valoare în mod direct diferitelor medii implicate (public, privat,

societatea civilă), respectiv în sens larg întregii comunități locale și adiacente. Plus valoarea acestui segment activ poate fi găsită, totuși, în mod indirect, prin implicarea în toate demersurile ca supervizori ai terților, fiind reprezentanții autorităților contractante în cadrul cărora își desfășoară activitatea și input-ul lor este unul sine qua non, având în vedere faptul că primul contact cu nevoia diferitelor demersuri la acest nivel se realizează. Din păcate, actualele reglementări în domeniu tind către o supercentralizare la nivelul Agenției Naționale a Funcționarilor Publici, cu afectarea atribuțiilor de autonomie locală. În condițiile de mai sus, coroborate cu faptul că s-a limitat numărul de posturi pentru funcționari publici, cunoscut fiind faptul că activitatea este variabilă (poate să scadă în volum, cum la fel de bine poate să crească) și coroborat cu faptul că sporurile au fost diminuate semnificativ având în vedere bugetul de austeritate, Comuna a făcut un demers remarcabil după ce a fost identificată nevoia, anume s-a creat echipa de implementare proiecte și există deschidere spre a se specializa oameni în gestionarea programelor și proiectelor. Această echipă distict constituită se impune a fi consolidată din punct de vedere profesional, organizatoric și metodologic.

In fond capacitatea administrativa rezida in rezultatele obtinute la nivel de dezvoltare locala, iar acest lucru la nivelul comunei se compune intr-un important portofoliu de proiecte , care se doreste a se extinde in perioada urmatoare:

PROIECTE / INVESTIȚII ÎN CONTINUARE ȘI NOI

COMUNA VÂRFU CÂMPULUI

Nr. crt.	DENUMIREA INVESTIȚIEI	VALOAREA TOTALĂ A INVESTIȚIEI CONFORM CONTRACTULUI DE FINANȚARE SEMNAT	PROGRAMUL NAȚIONAL DE FINANȚARE	Faza proiect
1.	Extindere și modernizare sistem centralizat de alimentare cu apă potabilă în comuna Vârfu Câmpului, jud. Botoșani	2.456.630,00	PNDL	Executie

Strategia de Dezvoltare Locală a Comunei Varfu Campului pentru perioada 2021-2027

2.	Lucrari reabilitare si eficientizare partiala sistem de iluminat stradal din comuna Varfu Campului	433.800,00	Buget local	Finalizat
3.	Reconfigurare si modernizare Piata-Bazar-localitatea Varfu Campului, judetul Botosani	64.351,00	Buget local	Finalizat
4.	Reparatii la platforma si alei pietonale din Piata-Bazar-localitatea Varfu Campului	70.600,00	Buget local	Finalizat
5.	Instalare sistem de supraveghere video in comuna Varfu Campului, judetul Botosani	114.000,00	Buget local	Finalizat
6.	Reabilitare drumuri satesti in comuna Varfu Campului, judetul Botosani	4.471.410,00	PNDL	Executie
7.	Reabilitare,modernizare, dotare si extindere Scoala Primara nr.2 Lunca, comuna Varfu Campului, judetul Botosani	1.370.276,00	PNDL	Executie
8.	Reabilitare, modernizare, extindere si dotari Asezamant Cultura Varfu Campului, comuna Varfu Campului, judetul Botosani	1.734.530,00	CNI -aprobat-	Executie
9.	Infiintare centru multifunctional de	360.000,00	GAL	Executie

	sanatate in comuna varfu Campului, judetul Botosani			
10.	Înființare rețea distribuție gaze naturale în comuna Varfu Campului cu satele aparținătoare	3.777.000,00	ANRE	SF
11.	Infiiintarea sistemului de alimentare cu apa si canalizare in comuna Varfu Campului , judetul Botosani (Maghera, Pustoaia, Lunca, Dobrinauti)	5.855.688,00	AFIR	SF
12.	Amenajare trotuare comuna Varfu Campului, judetul Botosani	563.778,00	Buget local	SF

4.10. Protecția mediului înconjurător

4.10.1. Managementul deșeurilor

Gestionarea deșeurilor, cunoscută și ca managementul deșeurilor, se referă la educația privind colectarea, transportul, tratarea, reciclarea și depozitarea deșeurilor. De obicei, termenul se referă la materialele rezultate din activități umane și la reducerea efectului lor asupra sănătății oamenilor, a mediului, sau aspectului unui habitat. Gestionarea deșeurilor are ca scop și economisirea unor resurse naturale prin reutilizarea părților recuperabile. Deșeurile gestionate pot fi atât solide, cât și lichide sau gazoase, precum și cu diverse proprietăți (de exemplu radioactive), necesitând metode de tratare specifice fiecăror.

Autoritățile publice locale au obligația de a asigura populației următoarele activități și operațiuni care sunt necesare pentru păstrarea unui aspect salubru al comunei:

- precolectarea, colectarea și transportul deșeurilor, inclusiv ale deșeurilor toxice, periculoase din deșeurile menajere, cu excepția celor cu regim special;
- sortarea deșeurilor;
- organizarea prelucrării, neutralizării și valorificării materialelor și energiei provenite de la deșeuri;

- depozitarea controlată a deșeurilor;
- înființarea depozitelor de deșeurii și administrarea acestora;
- curățarea și transportul zăpezii de pe căile publice și menținerea în funcțiune a acestora pe timp de polei sau de îngheț;
- colectarea cadavrelor animalelor de pe domeniul public și predarea acestora unităților de ecarisaj;
- colectarea, transportul, depozitarea și valorificarea deșeurilor voluminoase provenite de la populație, instituții publice și agenți economici, neasimilabile celor menajere (mobilier, deșeurii de echipamente electrice și electronice etc.);
- colectarea, transportul și neutralizarea deșeurilor animaliere provenite din gospodăriile populației;
- colectarea, transportul și depozitarea deșeurilor rezultate din activități de construcții și demolări;
- dezinsecția, dezinsecția și deratizarea.

Sistemul de salubritate la nivelul comunei Vârfu Câmpului îl constituie delegarea gestiunii serviciului public de pre-colectare, colectare, transport și depozitarea deșeurilor menajere către SC FRITEHNIC SRL.

Serviciul de colectare a deșeurilor se realizează în acest moment în puncte strategice de colectare organizate la nivelul fiecărui sat component unde cetățenii comunei pot transporta deșeurile rezultate la nivelul fiecărei gospodării.

Cum apreciați calitatea serviciilor de colectare a deșeurilor din comuna?

Opțiune	Nr. raspunsuri
foarte buna	3
buna	11
acceptabila	13
de imbunatatit	31
proasta	13

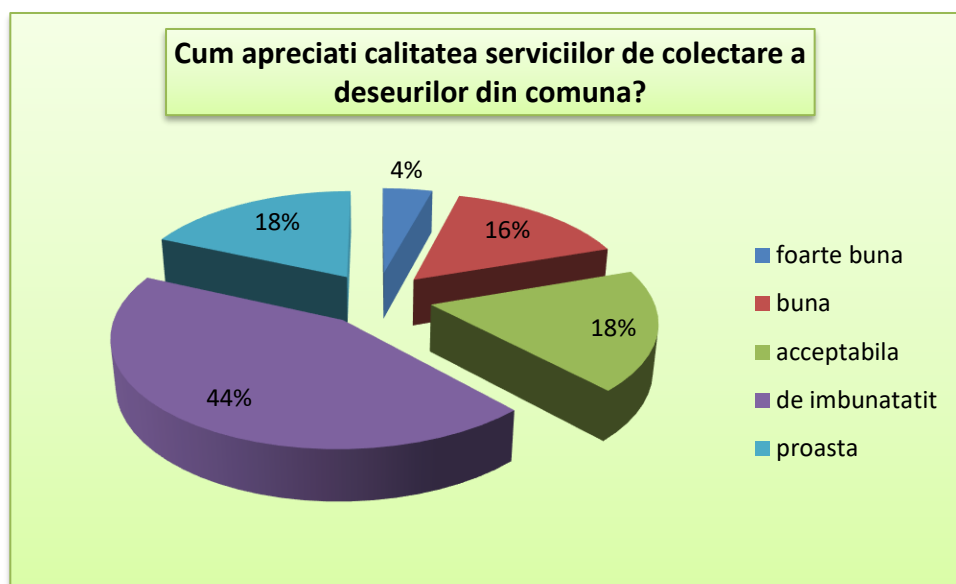

Din totalul respondentilor aproximativ 44% considera ca ar trebui imbunatatite aceste servicii , in timp ce 18 le considera foarte bune

4.10.2 Energie regenerabila

Dezvoltarea economica a unei tari este dependenta in mare masura de a crearea si optimizarea accesului la surse energetice. Consumul de energie este direct proportional cu numarul de locuitori, iar odata cu explozia demografica, este nevoie de un numar mai mare de resurse pentru a acoperi minimul necesar pentru consumatori.

Securitatea energetica este, pe scurt, capacitatea unei tari de a oferi resurse energetice necesare bunastarii populatiei, la preturi stabile. Momentan, metodele conventionale de incalzire si iluminare a locuintelor sunt nu numai pe cale de disparitie din cauza suprasolicitarii, ci si daunatoare pentru mediul inconjurator. Iar acest fenomen incepe sa isi faca simtita prezenta si in Romania.

La nivel global, sectorul energetic are un efect masiv asupra mediului, practic obligand autoritatile competente sa ia masuri pentru a asigura un nivel stabil de emisii de gaze cu efect de sera ce este eliberat in atmosfera, dar si inceperea demersurilor pentru micșorarea acestora in viitorul apropiat.

Având în vedere situația actuală, care este departe de fi ideală în majoritatea țărilor lumii, energia regenerabilă reprezintă substitutul numărul 1 pentru această problemă, fiind o soluție viabilă pentru reducerea amprentei de carbon lăsată în atmosferă.

În teorie, potențialul energiei regenerabile depășește celelalte tipuri de energie, deoarece este nelimitat și nu are efecte negative.

Mai mult, deoarece 85,77% din consumul total energetic al lumii este reprezentat de gaze cu efect de seră, o schimbare radicală către energia regenerabilă este nu numai bine-venită, dar și obligatorie pentru un viitor mai...verde.

Potrivit președintelui Asociației Industriei Fotovoltaice din România (RPIA), România deține un potențial uriaș în sectorul de energie verde, ce este în mare parte latent. În ultimii ani, 6 miliarde de Euro au fost investiți pentru dezvoltarea sectorului de energie verde în România și mai mult de 45.000 de MW au fost construite.

Ținând cont că Parlamentul European a aprobat proiecte ce necesită ca cel puțin 35% din consumul energetic al Europei să fie din surse energetice regenerabile până în anul 2030, situația sectorului energetic se va îmbunătăți considerabil.



Comuna Varfu Campului, beneficiind de poziționarea sa geografică intenționează să implementeze la nivelul teritoriului deservit astfel de proiecte care au la bază valorificarea energiei regenerabile, atât la

nivel de gospodarii (panouri solare pentru incalzirea apei) cat si la nivel de productie in masa (parc fotovoltaic).

Crearea unui parc fotovoltaic pe raza comunei Varfu Campului

Optiune	Nr. raspunsuri
prioritate mica	14
prioritate medie	29
prioritate mare	28

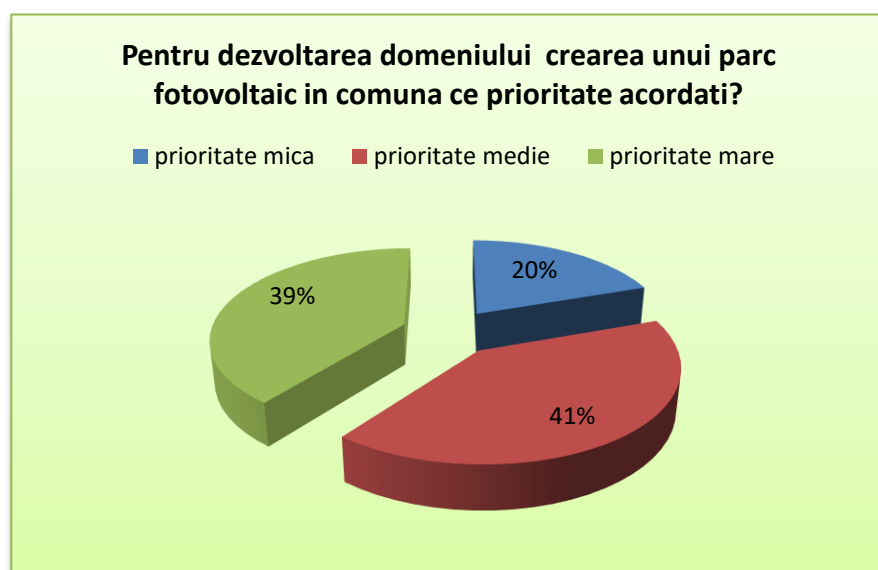

Din totalul respondentilor aproximativ 39% considera ca acest domeniu ar trebui dezvoltat cu prioritate mare, 41% cu prioritate medie si 20% cu prioritate mica

4.10.3. Calitatea mediului (aer,apa, sol)

După cum arată tendințele pe termen lung, în ceea ce privește schimbările climatice la nivel global, cu siguranță, în viitor, viața de zi cu zi și activitățile economice, în special cele din agricultură vor fi afectate, dar vor produce la rândul lor un efect benefic asupra schimbărilor climatice, fapt care o diferențiază de alte ramuri economice. Aceste aspecte nu vor ocoli nici activitățile practicate la nivelul comunei Vârfului Câmpului. Este de așteptat ca agricultura și silvicultura să continue să aducă o importantă contribuție la combaterea efectelor produse de schimbările climatice. Astfel, impactul schimbărilor climatice asupra agriculturii și silviculturii desfășurate la nivelul comunei sunt secetele, inundațiile și grindina – care s-au produs frecvent, având un impact negativ, atât asupra producției agricole, cât și asupra florei și faunei.



Pădurile au un rol important în menținerea stabilității terenurilor, inclusiv pentru controlul eroziunii, alunecărilor de teren. Împădurirea suprafețelor cu risc sporit de degradare apare deci ca o prioritate. Agricultură poate avea, de asemenea, un impact negativ asupra calității aerului prin diferite emisii ale compușilor azotului, inclusiv oxizi de azot și amoniac. Cele mai semnificative surse de emisii de amoniac provin din practicarea intensivă a zootehniei, precum și din îngrășămintele organice utilizate necorespunzător. Toate acestea, respectiv oxizii de azot, rezultați, în mare parte, din descompunerea fertilizanților chimici și din arderea biomasei, contribuie semnificativ la creșterea concentrației gazelor poluante.

În timp au avut loc modificări cantitative și calitative ale stării naturale a apei în Comuna Vârfu Câmpului datorită lucrărilor hidrotehnice, captărilor de apă și poluării. Apele subterane din zonă sunt de calitate medie, deșeurile ajung aproape direct în apele subterane (prin șanțurile de scurgere) sau indirect (prin depozitele de gunoi de grajd sau prin depozitele de gunoi menajer, acolo unde nu sunt arse). Prezența concentrațiilor de nitrați din apele subterane afectează sănătatea atât a oamenilor cât și a regnului vegetal și animal. Degradarea calității apei din stratul freatic este produsă de:

- evacuarile de ape menajere;
- lipsa rețelei de canalizare;
- dejecții evacuate de la fermele de animale și de la animalele din gospodării;
- îngrășăminte chimice și pesticide administrate incorect pe terenurile agricole.



Conform datelor APM Botosani, știm referitor la calitatea solurilor din județ că aceasta a scăzut, datorită secetei repetate cât și a folosirii neraționale a terenurilor agricole și arabile, înregistrându-se mai multe fenomene defavorabile, din care le menționăm pe cele care se întâlnesc la nivelul Comunei Vârfu Câmpului :

- În ultimul timp degradarea solurilor prin eroziune s-a intensificat datorită deșelării unor suprafețe și a benzilor înierbate, amplasate pe versanții cu pante mari.

- Extinderea alunecărilor de teren în ultimii ani, se datorează lipsei unui program de îmbunătățiri funciare, care prin lucrări de nivelare, drenaj, înierbare sau împădurire au rolul de a proteja aceste terenuri afectate.
- Lucrările de desecare și drenaj executate înainte de 1989 pe o parte din terenurile afectate de umiditate excesivă nu mai funcționează decât parțial sau sunt complet degradate.
- La nivelul județului, aciditatea solurilor poate fi cauzată sau accentuată de tehnologii agricole inadecvate, cum este folosirea an de an a unor doze mari de îngrășăminte cu reacție fiziologică acidă. Solurile cu reacție acidă ocupă zone mari. Solurile puternic-moderat acide se regăsesc pe 5,9% din suprafața agricolă totală situată cu precădere în partea vestică și nord-vestică a județului Botoșani.
- În ceea ce privește asigurarea solurilor agricole cu humus, datele de analiză arată că acestea sunt slab și foarte slab asigurate cu humus, într-o pondere semnificativă. Cauza cea mai importantă a conținutului scăzut de humus constă în eroziunea moderată, puternică sau excesivă ce se constată pe versanții cu înclinare mare.



Factorii poluatori de pe teritoriul comunei Vârfu Câmpului sunt îngrășămintele chimice administrate pentru fertilizarea solului, ierbicide, insecto-fungicide pentru combaterea bolilor și dăunătorilor, care conduc atât la poluarea solului, cât și a pânzei de apă freatică. Apele menajere, dejecțiile de la animale – împrăștierea necontrolată pe sol a dejecțiilor sau reziduurilor menajere, care se infiltrează în pânza freatică

poluează apele subterane. Iarna, din cauza faptului ca locuințele se încălzesc majoritar cu combustibil solid (lemn+cărbuni), se produc considerabil mai multe deșeuri decât în locuințele cu încălzire centrală și o poluare a aerului cu monoxid de carbon.

4.10.4. Protecția naturii și biodiversitatea

În ceea ce privește biodiversitatea din punct de vedere rural, România este una dintre puținele țări europene în care agro-sistemele tradiționale reprezintă rezerve importante de diversitate genetică a exponenților florei și faunei, care s-au păstrat la locul de formare și dezvoltare. Menținerea acestei diversități la nivelul gospodăriilor individuale constituie unul dintre cei mai importanți factori de asigurare a unei dezvoltări a mediului rural de o manieră durabilă. În ceea ce privește diversitatea genetică, România este interesată să conserve o serie de specii locale de animale domestice, specifice unor regiuni și care sunt în pericol de dispariție. Din cele 79 de rase de mamifere domestice, 26 sunt încă active, 19 sunt în potențial pericol de dispariție și 34 sunt dispărute. Ca varietăți de plante există populații locale, aflate pe cale de dispariție, distribuite astfel: Bucovina (Zea mays – porumb, Phaseolus coccineus – fasole, Solanum tuberosum – cartof, Vicia faba – bob), Maramureș (Zea mays – porumb, Phaseolus coccineus – fasole, Phaseolus vulgaris – fasole), Munții Apuseni (Triticum monococcum – alac, Zea mays – porumb, Phaseolus coccineus – fasole, Solanum tuberosum – cartof). Asemeni tendinței de la nivel național unde se exercită presiuni asupra componentelor de biodiversitate prin practicarea agriculturii intensive pe suprafețe compacte de teren agricol acest aspect va lua amploare și în localitățile componente unității administrative teritoriale. În acest context, trebuie menționat faptul că Vârful Câmpului se regăsește în lista de mai sus, dar că trebuie neapărat specificat că pe lângă speciile deja menționate, la nivelul Comunei Vârful Câmpului se află și exemplare deosebite din specii diferite între care se evidențiază stejarii seculari, monumente ale naturii:

Amenajarea de parcuri/spații verzi în comuna Varfu Campului

Opțiune	Nr. raspunsuri
prioritate mica	16
prioritate medie	28
prioritate mare	27

Pentru dezvoltarea domeniului amenajarea de parcuri/spati verzi in comuna ce prioritate acordati?

■ prioritate mica ■ prioritate medie ■ prioritate mare

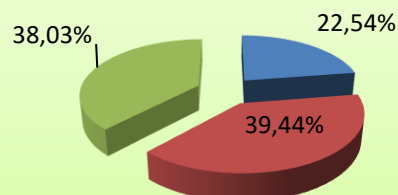

Din totalul respondentilor aproximativ 38% considera ca acest domeniu ar trebui dezvoltat cu prioritate mare, 39% cu prioritate medie si 23% cu prioritate mica

Prioritate pentru dezvoltarea parcurilor si a spatiilor verzi, unde P1- prioritate minima, P 10 - prioritate maxima

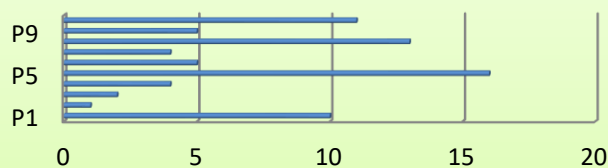

	P1	P2	P3	P4	P5	P6	P7	P8	P9	P10
■ nr. raspunsuri	10	1	2	4	16	5	4	13	5	11

Din totalul respondentilor cei mai multi au acordat prioritate 5(medie) acestui domeniu; vorbim aici de aproximativ 23% dintre acestia (16 raspunsuri); se constata o medie ponderata a prioritatii de 6,07

4.10.5. Riscuri naturale

Factorii poluatori de pe teritoriul comunei Vârfu Câmpului sunt îngrasamintele chimice administrate pentru fertilizarea solului, ierbicide, insecto-fungicide pentru combaterea bolilor și dăunătorilor, care conduc atât la poluarea solului, cât și a pânzei de apă freatică. Apele menajere, dejecțiile de la animale – împrăștierea necontrolată pe sol a dejecțiilor sau reziduurilor menajere, care se infiltrează în pânza freatică poluează apele subterane. Iarna, din cauza faptului că locuințele se încălzesc majoritar cu combustibil solid (lemn+cărbuni), se produc considerabil mai multe deșeurile decât în locuințele cu încălzire centrală și o poluare a aerului cu monoxid de carbon.

Calitatea solului este puternic influențată de factorii antropici și mai ales de modul cum se practică agricultura. Activitățile agricole produc efecte asupra calității solului, mai ales în situația fertilizărilor unilaterale, precum și prin diverse lucrări mecanice în zone cu potențial de erodabilitate a solului. Folosirea, în culturile agricole, cu prioritate a metodelor chimice în detrimentul metodelor agrofitehnice, biologice, fizice pentru reducerea pierderilor produse de boli, dăunători și buruieni, poate avea efecte negative, asupra solului și a altor factori de mediu. Folosirea nerațională a îngrășămintelor minerale poate provoca o poluare cu nitrați a apelor freatice.

În prezent comuna Vârfu Câmpului deține terenuri cu un pericol ridicat de inundabilitate în zona luncii Siretului. Ca măsuri pentru zonele cu riscuri naturale, se vor autoriza în aceste zone doar construcțiile care au drept scop limitarea riscurilor naturale și de asemenea, nu se vor executa construcții în zone de albie sau lunci.

Prezența concentrațiilor de nitrați din apele subterane afectează sănătatea atât a oamenilor cât și a regnului vegetal și animal. Degradarea calității apei din stratul freatic este produsă de:

- evacuarile de ape menajere;
- lipsa rețelei de canalizare;
- dejecții evacuate de la fermele de animale și de la animalele din gospodării;
- îngrășăminte chimice și pesticide administrate incorect pe terenurile agricole.

4.11. Agricultură

Conform datelor furnizate de compartimentul agricol al Primăriei comunei Varfu Campului , situația gospodăriilor satelor componente și a culturilor la nivelul teritoriului pe anul 2019 se prezintă astfel:

Numar gospodarii pe sate componente:

- Varfu Campului - 530;
- Maghera - 290;
- Pustoaia- 150;
- Lunca- 250;
- Ionaseni- 320;
- Dobrinăuți- Hapai- 150.

La nivelul anului 2019 au fost eliberate un număr de 450 de adeverințe APIA pentru obținerea de plăți directe pe suprafață prin schemele europene de subvenții, lucru ce arată faptul că deși există un număr de fermieri medii și mari la nivel de comună , proprietarii de terenuri preferă să nu înstrăineze aceste terenuri către diverși agenți economici ci doar să arendeze eventual proprietățile , încasând subvențiile europene și cuantumul arendei anuale.

Teren arabil cultivat pe categorii înregistrate în 2019

Total teren arabil cultivat în 2019 : 4.683,74 ha, din care

1. Cereale pentru boabe : 2095,69 ha
2. Plante oleaginoase : 1.251,31 ha
3. Plante de nutre : 1.083,24 ha
4. Radacinoase: 109,97 ha
5. Cartofi : 74,22 ha
6. Legume în câmp : 33,01 ha
7. Plante pentru producerea de semințe și seminceri : 14,09 ha
8. Capsuneri : 12,31 ha
9. Leguminoase boabe : 9,31 ha
10. Plante medicinale , aromatice : 0,5 ha

Strategia de Dezvoltare Locală a Comunei Varfu Campului pentru perioada 2021-2027

CAPITOLUL IV: a) Suprafata arabila situata pe raza localitatii

- hectare - 1

Cultura	Cod rand	2019			
		Total localitate	Gospodarii/exploatații fara personalitate juridica cu domiciliul în localitate	Persoane cu domiciliul în alte localitati	Entitati cu personalitate juridica care au activitate pe raza localitatii
A	B	1	2	3	4
Cereale pentru boabe – total (exclusiv samânta) cod (02+...+19)	01	2095.69	821.67	109.21	1164.81
Grâu comun de toamna	02	748.77	113.40	12.93	622.44
Grâu comun de primavara	03	5.73			5.73
Grâu dur de toamna	04	1.00			1.00
Grâu dur de primavara	05				
Secara de toamna	06	11.23	11.03	0.20	
Secara de primavara	07				
Orz	08	31.65	9.05		22.60
Orzoaica de toamna	09	1.50	1.00		0.50
Orzoaica de primavara	10	20.08	15.15	3.93	1.00
Ovaz	11	110.92	103.00	2.70	5.22
Porumb boabe	12	1099.26	560.50	84.23	454.53
Sorg pentru boabe	13	0.90	0.90		
Triticale de toamna	14	22.94	2.19	2.64	18.11
Triticale de primavara	15				
Orez	16				
Mei	17				
Hriscă	18				
Alte cereale	19	41.71	5.45	2.58	33.68
Leguminoase boabe – total (exclusiv samânta) cod (21+...+26)	20	9.31	4.97	2.84	1.50
Mazare boabe	21	4.60	3.10		1.50
Fasole boabe	22	3.41	0.57	2.84	
Linte	23				
Bob	24				
Lupin	25				
Alte leguminoase boabe (mazariche, naut)	26	1.30	1.30		
Radacinoase – total cod (28+29+30)	27	109.97	19.07	0.10	90.80
Sfecla de zahar (exclusiv samânta)	28	97.38	6.58		90.80
Sfecla furajera (exclusiv samânta)	29	12.04	11.94	0.10	
Alte radacinoase furajere (morcovi furajeri, napi, etc.) (exclusiv samânta)	30	0.55	0.55		
Cartofi – total (exclusiv samântă) cod (32+33+34)	31	74.22	54.62	8.60	11.00
a) timpurii și semitimpurii	32				
b) de vară	33				
c) de toamnă	34	74.22	54.62	8.60	11.00
Plante textile - total (exclusiv samânta) cod (36+37)	35				
In pentru fibra	36				
Cânepa pentru fibra	37				
Plante oleaginoase - total (exclusiv samânaa) cod (39+...+47)	38	1251.39	323.44	59.35	868.60
Floarea soarelui	39	784.91	273.61	44.93	466.37
Rapita pentru ulei	40	284.66	24.55	0.72	259.39
Soia boabe	41	180.11	25.28	13.70	141.13
Mustar	42				
In pentru ulei	43				
Mac	44				

Strategia de Dezvoltare Locală a Comunei Varfu Campului pentru perioada 2021-2027

- hectare - 2

Cultura	Cod rand	2019			
		Total localitate	Gospodarii/exploatații fara personalitate juridica cu domiciliul în localitate	Persoane cu domiciliul în alte localitati	Entitati cu personalitate juridica care au activitate pe raza localitatii
A	B	1	2	3	4
Ricin	45				
Sofrânel	46				
Alte plante oleaginoase	47	1.71			1.71
Plante pentru alte industrializări – total (exclusiv samânta) cod 49+...+53)	48				
Tutun	49				
Sorg pentru maturi	50				
Arahide	51				
Cicoare	52				
Alte plante pentru alte industrializări	53				
Plante medicinale, aromatice si condimente –total (exclusiv samânta) cod (55+...+61)	54	0.50		0.50	
Coriandru	55				
Chimion	56				
Fenicul	57				
Levântică	58				
Mentă	59				
Anason	60				
Alte plante medicinale, aromatice si condimente	61	0.50		0.50	
Legume în câmp - total (exclusiv samânta) cod 63+...+73+75+...92)	62	33.01	27.27	1.71	4.03
Conopida si brocoli	63	0.39	0.39		
Varza alba	64	0.55	0.55		
Gulii si gulioare	65				
Alte varzoase (varza rosie, varza de Bruxelles, etc.)	66				
Telina frunze	67				
Praz	68				
Salata	69	0.01	0.01		
Spanac	70				
Alte legume cultivate pentru frunze	71	0.01	0.01		
Tomate total	72	0.20	0.20		
Castraveti total	73	0.06	0.06		
din care: comison	74				
Ardei total	75	0.35	0.35		
Vinete	76	0.14	0.14		
Dovleci	77	0.01	0.01		
Dovlecei	78	2.82	2.82		
Alte legume cultivate pentru fruct	79	21.88	21.14	0.71	0.03
Morcovi	80	0.08	0.08		
Usturoi	81	4.18	0.18		4.00
Ceapa	82	0.50	0.50		
Sfecla rosie	83	0.07	0.07		
Telina (radacina)	84				
Alte legume radacinoase (albitura, hrean, ridichi de luna, ridichi negre, etc.)	85	0.20	0.20		
Mazare pastai	86	1.00		1.00	
Fasole pastai	87	0.14	0.14		
Alte legume pastai	88	0.02	0.02		

Strategia de Dezvoltare Locală a Comunei Varfu Campului pentru perioada 2021-2027

- hectare - 3

Cultura	Cod rand	2019			
		Total localitate	Gospodarii/exploatatii fara personalitate juridica cu domiciliul în localitate	Persoane cu domiciliul în alte localitati	Entitati cu personalitate juridica care au activitate pe raza localitatii
A	B	1	2	3	4
Porumb zaharat	89	0.30	0.30		
Ciuperci cultivate	90				
Pepeni verzi	91				
Pepeni galbeni	92	0.10	0.10		
Plante de nutret –total (exclusiv samânta) cod((94+...+98+174)	93	1083.24	731.59	50.48	301.17
Porumb verde furajer	94	72.39	49.26	1.85	21.28
Alte plante anuale pentru fân si masa verde	95	14.96	2.33	1.06	11.57
Trifoi si amestec de plante furajere	96	78.47	49.30	0.80	28.37
Lucerna	97	421.66	320.75	19.21	81.70
Alte plante furajere perene	98	495.76	309.95	27.56	158.25
Culturi energetice - total cod (100+...+104)	99				
Salcie energetica	100				
Plop energetic	101				
Miscanthus giganteus (iarba elefantului)	102				
Cynara cardunculus (anghinare)	103				
Alte culturi energetice	104				
Plante pentru producerea de seminte si seminceri, loturi semincere pentru comercializare -total cod (106+123+127+131+132+135+142+145+150+165)	105	14.09	1.83	12.26	
a) Cereale pentru samânta –total cod (107+...+122)	106	1.73	1.73		
Grâu comun de toamna	107				
Grâu comun de primavara	108				
Grâu dur de toamna	109				
Grâu dur de primavara	110				
Secara de toamna	111				
Secara de primavara	112				
Orz	113				
Orzoaica de toamna	114				
Orzoaica de primavara	115				
Ovaz	116	1.00	1.00		
Porumb boabe	117	0.33	0.33		
Sorg pentru boabe	118				
Triticale de toamna	119	0.40	0.40		
Triticale de primavara	120				
Orez	121				
Alte cereale pentru samanta	122				
b) Leguminoase boabe pentru samânta – total cod (124+125+126)	123	12.26		12.26	
Mazare boabe	124	12.26		12.26	
Fasole boabe	125				
Alte leguminoase boabe pentru samânta	126				
c) Radacinoase pentru samânta – total cod (128+129+130)	127	0.10	0.10		
Sfecla de zahar	128				
Sfecla furajera	129	0.10	0.10		
Alte radacinoase furajere pentru samânta	130				
d) Cartofi pentru samântă	131				

Strategia de Dezvoltare Locală a Comunei Varfu Campului pentru perioada 2021-2027

- hectare - 4

Cultura	Cod rand	2019			
		Total localitate	Gospodarii/exploatatii fara personalitate juridica cu domiciliul în localitate	Persoane cu domiciliul în alte localitati	Entitati cu personalitate juridica care au activitate pe raza localitatii
A	B	1	2	3	4
e) Plante textile pentru samânta -total cod (133+134)	132				
In pentru fibra	133				
Cânepa pentru fibra	134				
f) Plante oleaginoase pentru samânta - total (136+...+141)	135				
Floarea soarelui	136				
Rapita pentru ulei	137				
Soia boabe	138				
Mustar	139				
In pentru ulei	140				
Alte plante oleaginoase pentru samânta	141				
g) Plante pentru alte industrializari pentru samânta – total cod (143+144)	142				
Tutun	143				
Sorg pentru maturi	144				
h) Plante medicinale, aromatice si condimente pentru samânta – total cod (146+147+148+149)	145				
Coriandru	146				
Chimion	147				
Fenicul	148				
Alte plante medicinale, aromatice si condimente pentru samânta	149				
i) Culturi horticole pentru samânta –total cod (151+...+164)	150				
Tomate	151				
Ceapa samânta	152				
Arpagic	153				
Usturoi	154				
Varza	155				
Ardei	156				
Castraveti	157				
Radacinoase	158				
Mazare pastai	159				
Fasole pastai	160				
Pepeni verzi	161				
Pepeni galbeni	162				
Alte seminte horticole	163				
Seminceri legumicoli (plante mama)	164				
j) Plante de nutret pentru samânta –total cod (166+167+168)	165				
Leguminoase perene	166				
Graminee perene	167				
Anuale si bianuale	168				
Capsunerii	169	12.31	11.94	0.37	
Flori, plante ornamentale si dendrologice în câmp	170				
Rasadnite	171				
Suprafata construita a serelor	172				

Strategia de Dezvoltare Locală a Comunei Varfu Campului pentru perioada 2021-2027

- hectare - 5

Cultura	Cod rand	2019			
		Total localitate	Gospodarii/exploatații fara personalitate juridica cu domiciliul în localitate	Persoane cu domiciliul în alte localitati	Entitati cu personalitate juridica care au activitate pe raza localitatii
A	B	1	2	3	4
Suprafata construita a solarilor	173	0.01	0.01		
Pajisti temporare artificiale (pe teren arabil)	174				
Câmpuri experimentale	175				
Alte culturi în teren arabil	176				
Total suprafata arabila cultivata (01+20+27+31+35+38+48+54+62+93+99+105+169+170+171+172+173+175+176)	177	4683.74	1996.41	245.42	2441.91
Teren necultivat din care:	178	9.39	8.47	0.69	0.23
-teren necultivat în sere si solarii	179				
Ogoare	180				
Total teren arabil cod (177+178+180)	181	4693.13	2004.88	246.11	2442.14

CAPITOLUL IV: a1) Culturi succesive în câmp, culturi intercalate, culturi modificate genetic pe raza localității

- hectare -

Cultura	Cod rand	2019			
		Total localitate	Gospodarii/exploatații fara personalitate juridica cu domiciliul în localitate	Persoane cu domiciliul în alte localitati	Entitati cu personalitate juridica care au activitate pe raza localitatii
A	B	1	2	3	4
Culturi succesive în câmp cod (02+...+09)	01	4.18	4.18		
-porumb boabe	02				
-porumb verde furajaj	03	2.56	2.56		
-tomate	04				
-varza alba	05				
-castraveti	06				
-fasole verde	07				
-alte plante anuale pentru fân si masa verde	08	1.62	1.62		
-alte culturi succesive	09				
Culturi intercalate – total Cod (11+12+16+...+22)	10				
Fasole boabe	11				
Cartofi total cod (13+14+15)	12				
a) - timpurii si semitimpurii	13				
b) - de vară	14				
c) - de toamnă	15				
Câpsuni	16				
Pepeni verzi	17				
Pepeni galbeni	18				
Dovleci furajeri	19				
Lucernă	20				
Trifoi	21				
Alte culturi intercalate	22				
Culturi modificate genetic cod (24+25)	23				
Porumb	24				
Alte culturi modificate genetic	25				

Strategia de Dezvoltare Locală a Comunei Varfu Campului pentru perioada 2021-2027

CAPITOLUL IV: b) Suprafata cultivata în sere si solarii pe raza localitatii

-metri patrati-

Cultura	Cod rand	2019			
		Total localitate	Gospodarii/exploatatii fara personalitate juridica cu domiciliul în localitate	Persoane cu domiciliul în alte localitati	Entitati cu personalitate juridica care au activitate pe raza localitatii
A	B	1	2	3	4
Legume în sere si solarii - (02+03+...+09+11+...+16)	01	125	125		
Varza alba	02				
Varză rosie	03				
Gulii si gulioare	04				
Alte varzoase	05				
Salata verde	06				
Spanac	07				
Tomate	08	75	75		
Castraveti	09				
din care: comison	10				
Ardei	11	50	50		
Vinete	12				
Ridichi de lună	13				
Dovlecei	14				
Alte legume	15				
Ciuperci- în sere si/sau solarii	16				
Alte culturi în sere si/sau solarii cod (18+...+22)	17				
Căpsuni	18				
Plante medicinale si aromatice	19				
Flori, plante ornamentale si dendrologice	20				
Rasaduri	21				
Arbusti fructiferi	22				
Suprafata utilizată în sere si/sau solarii (01+17)	23	125	125		
Ciuperci	24				

CAPITOLUL IV: c) Suprafata cultivata cu legume în gradinile familiale pe raza localitatii

-metri patrati-

Cultura	Cod rand	2019			
		Total localitate	Gospodarii/exploataii fara personalitate juridica cu domiciliul în localitate	Persoane cu domiciliul în alte localitati	Entitati cu personalitate juridica care au activitate pe raza localitatii
A	B	1	2	3	4
Legume în gradini familiale(02+03+...+06+08+...+23)	01	300	300		
Varza alba	02				
Salata verde	03				
Spanac	04				
Tomate	05	50	50		
Castraveti	06	50	50		
din care: cornison	07				
Ardei	08	50	50		
Vinete	09	25	25		
Dovleci	10				
Dovlecei	11				
Morcovi	12				
Telină (rădăcină)	13				
Usturoi	14	20	20		
Ceapa	15	50	50		
Sfeclă rosie	16				
Ridichi de lună	17				
Alte legume rădăcinoase (hrean,ridichi negre, pătrunjel)	18				
Legume pentru frunze (pătrunjel,mărar, leustean etc.)	19				
Mazare pastai	20				
Fasole pastai	21	30	30		
Porumb zaharat	22				
Alte legume	23				
Cartofi total cod (25+26+27)	24				
a) - timpurii si semitimpurii	25				
b) - de vară	26				
c) - de toamnă	27				

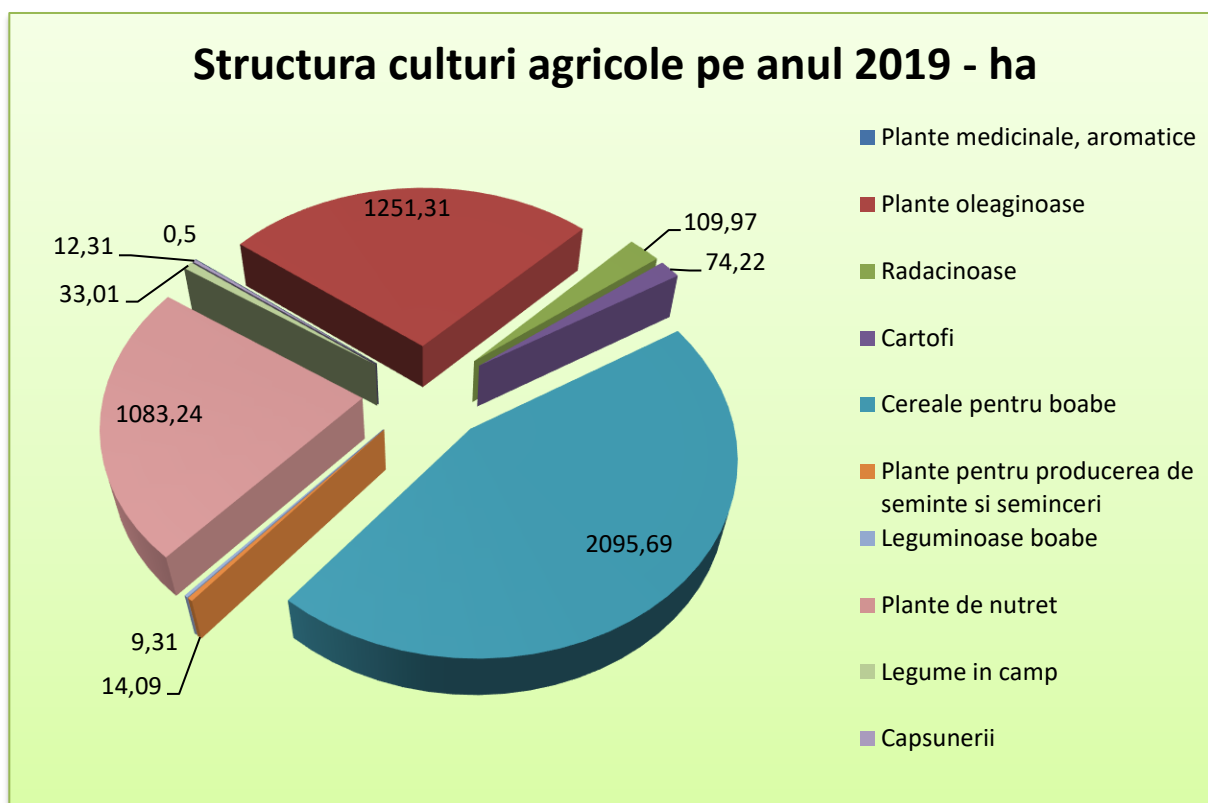

Din totalul de 4.683,74 ha teren arabil cultivat cea mai mare proportie este reprezentata de cereale pentru boabe in procent de 44,74%, urmate de plante oleaginoase in procent de 26,72% si plante de nutret in procent de 23,13%

5. Politica Agricola Comuna a Uniunii Europene si Planul National Strategic post 2020

Lansată în 1962, politica agricolă comună (PAC) este un parteneriat între agricultură și societate, între Europa și agricultorii săi. Prin această politică, UE își propune:

- să îi sprijine pe fermieri și să îmbunătățească productivitatea agricolă, pentru o aprovizionare stabilă cu alimente la prețuri accesibile
- să îi protejeze pe agricultorii din Uniunea Europeană (UE), astfel încât aceștia să-și poată asigura un trai decent
- să contribuie la combaterea schimbărilor climatice și la gestionarea durabilă a resurselor naturale

- să conserve zonele rurale și peisajele de pe întreg teritoriul său
- să mențină vitalitatea economiei rurale prin promovarea locurilor de muncă din sectorul agricol, din cel agroalimentar și din sectoarele asociate

PAC vizează toate țările Uniunii Europene. Ea este gestionată și finanțată la nivel european din resursele bugetului UE.

Agricultura are un statut aparte, pentru că:

- în ciuda importanței producției alimentare, venitul fermierilor este cu circa 40 % mai mic în comparație cu veniturile din alte sectoare
- agricultura este mai dependentă de condițiile meteorologice și climatice decât majoritatea celorlalte sectoare
- există un decalaj de timp inevitabil între momentul în care se schimbă cererea consumatorilor și momentul când agricultorii pot răspunde acestei schimbări – pentru a putea produce mai mult grâu sau lapte, de exemplu, este nevoie de timp.

Agricultorii trebuie să-și mențină rentabilitatea activității, dar în același timp și să lucreze în mod durabil și ecologic și să conserve solurile și biodiversitatea.

Incertitudinile comerciale și impactul agriculturii asupra mediului justifică rolul important al sectorului public în viața fermierilor noștri. PAC dispune de următoarele instrumente:

- sprijinul pentru venit prin plăți directe, contribuind la stabilitatea veniturilor și remunerându-i pe agricultorii care protejează mediul și care furnizează bunuri publice pe care piața nu le plătește în general, cum ar fi îngrijirea mediului rural
- măsurile de piață pentru a face față unor situații dificile, cum ar fi o diminuare bruscă a cererii din cauza unei alerte sanitare sau o scădere a prețurilor ca urmare a unei oferte excedentare temporare pe piață
- măsurile de dezvoltare rurală, cu programe naționale și regionale care să răspundă nevoilor și provocărilor cu care se confruntă zonele rurale.

PAC este finanțată din două fonduri care fac parte din bugetul UE:

- Fondul european de garantare agricolă (FEGA), care oferă sprijin direct și finanțează măsuri de piață
- Fondul european agricol pentru dezvoltare rurală (FEADR), care finanțează dezvoltarea rurală

Plățile sunt gestionate la nivel național de fiecare stat membru al Uniunii Europene. Fiecare țară publică informații despre beneficiarii plăților PAC, în conformitate cu normele UE în materie de transparență.

PAC definește condițiile care le vor permite agricultorilor să își îndeplinească multiplele funcții în societate:

Producția de alimente

- în UE sunt circa 10 milioane de exploatații agricole și 22 de milioane de persoane care lucrează în mod regulat în acest sector. Acestea oferă un volum impresionant și variat de produse accesibile, sigure, de bună calitate
- UE este cunoscută în întreaga lume pentru alimentele și tradițiile sale culinare, reprezintă unul dintre principalii producători de produse agroalimentare din lume și este în același timp un exportator net de astfel de produse. Datorită resurselor sale agricole excepționale, UE poate și trebuie să joace un rol-cheie în garantarea securității alimentare la nivel mondial.

Dezvoltarea comunității rurale

- zonele noastre rurale și resursele lor naturale prețioase oferă multe locuri de muncă legate de agricultură – fermierii au nevoie de mașini agricole, clădiri, combustibili, îngrășăminte și îngrijiri medicale pentru animale. Toate aceste produse și servicii formează așa-numitele sectoare „din amonte”
- alți oameni lucrează în sectoarele „din aval”, adică se ocupă de pregătirea, prelucrarea și ambalarea alimentelor, precum și de depozitarea, transportul și vânzarea cu amănuntul a acestora. În total, sectorul agricol și alimentar din UE asigură circa 40 de milioane de locuri de muncă
- pentru a funcționa eficient și a rămâne moderne și productive, atât fermele, cât și sectoarele din amonte și din aval au nevoie de acces rapid la cele mai recente informații despre domeniul agricol, despre metodele de cultivare și de creștere și despre evoluțiile pieței.

PRINCIPALELE ELEMENTE ALE PAC 2021-2027 conform propunerilor de regulamente

Simplificarea și modernizarea politicii;

Reechilibrarea responsabilităților între Bruxelles și statele membre;

Sprijin mai bine orientat ,bazat pe rezultate și pe performanță;

Distribuirea mai echitabilă a plăților directe;

Creșterea așteptărilor în materie de mediu și climă.



DIRECTII DE ACTIUNE ALE PAC 2021-2027

- sprijinirea veniturilor agricole viabile și reziliența în întreaga Uniune pentru a spori siguranța alimentară;
- orientarea spre piață și creșterea competitivității, inclusiv un focus mai mare pe cercetare, tehnologie și digitalizare;
- îmbunătățirea poziției fermierilor în lanțul valoric;
- atragerea și susținerea tinerilor agricultori și facilitarea dezvoltării afacerilor în mediul rural;
- promovarea ocupării forței de muncă, creșterea economică.

REZULTATE AȘTEPTATE PRIN IMPLEMENTAREA PAC 2021-2027

- Creșterea productivității și competitivității sectorului agroalimentar;
- Creșterea gradului de rezistență a exploatațiilor agricole la factorii climatici și asigurarea securității alimentare;

- Sporirea valorii adăugate a produselor agricole;
- Diminuarea dependenței fermierilor de veniturile obținute din producția agricolă prin realizarea unor producții integrate în fermele agricole în vederea reducerii variabilității veniturilor agricole;
- Creșterea veniturilor agricultorilor și populației din mediul rural;
- Atragerea tinerilor în agricultură;
- Sporirea gradului de asociere;
- Creșterea rolului cercetării în obținerea producției agricole în contextul schimbărilor climatice și utilizarea eficientă a resurselor din agricultură;
- Creșterea calității vieții în mediul rural.

Un subiect foarte dezbatut în legătură cu fondurile europene se referă la capacitatea de absorbție. S-au făcut numeroase analize în această direcție, încercându-se să se măsoare capacitatea de absorbție și să se compare cu gradul de absorbție al altor state.

Unul dintre studiile realizate în acest sens arată că există trei factori care influențează în mod decisiv capacitatea de absorbție:

- situația macroeconomică,
- situația cofinanțării,
- capacitatea administrativă.

Considerăm că un al patrulea indicator al capacității de absorbție este maturitatea întregii societăți în ceea ce privește managementul proiectelor, al programelor și al portofoliilor de proiecte. Am putea sesiza la finalizarea implementării proiectelor, că avem o absorbție de 100 %, dar impactul preconizat nu este cel așteptat, iar dezvoltarea la nivel comunitar nu este așa cum ne-am propus. Situația ar fi cea mai costisitoare în sensul că ar crea o aparență de succes și ar exercita o povară asupra cheltuielilor publice (prin necesitatea asigurării cofinanțării).

Etapele în accesarea fondurilor europene sunt:

- elaborarea strategiei de dezvoltare a județului/localității, identificarea și prioritizarea proiectelor;
- consultarea factorilor interesați (a publicului) pe parcursul acestui proces;
- dezvoltarea proiectului (fie apelând la o firmă specializată, selectată în urma unui proces de achiziție publică, fie cu resursele umane proprii ale instituției solicitante);

- găsirea unei surse de finanțare;
- completarea și depunerea Cererii de finanțare;
- evaluarea și selecția;
- îndeplinirea condițiilor pre-contractuale (în special în cazul proiectelor de infrastructuri);
- semnarea Contractului de finanțare;
- implementarea proiectului;
- evaluare și auditarea proiectului.

În cazul proiectelor de infrastructură, care implică o documentație laborioasă, odată identificat un proiect, pentru dezvoltarea acestuia se parcurg următorii pași:

- realizarea unui studiu de fezabilitate (recomandabil pentru proiecte cu valori mari și soluții tehnice diferite);
- elaborarea caietului de sarcini pentru realizarea studiului de fezabilitate;
- atribuirea contractului pentru realizarea studiului de fezabilitate;
- elaborarea studiului de fezabilitate, inclusive analiza cost-beneficiu;
- elaborarea bugetului;
- elaborarea studiului de impact asupra mediului de către o firmă de specialitate, dacă este cazul;
- aprobarea studiului de fezabilitate.;
- elaborarea cererii de finanțare pe baza studiilor efectuate de către o firmă de consultanță sau cu resurse proprii, dacă este cazul;
- elaborarea altor documente, dacă este cazul (strategie de marketing, strategie de vizitare, matricea cadru logic etc.);
- completarea dosarului proiectului cu celelalte documente solicitate care țin de beneficiar;
- depunerea proiectului

Principalele etape în verificarea, evaluarea și selecția proiectelor sunt:

- verificarea eligibilității (solicitantului, proiectului);
- evaluarea tehnică și financiară;

- verificarea conformității administrative;
- evaluarea strategică (nu în toate cazurile).

Criteriile posibile de evaluare se pot referi la:

- relevanța proiectului față de obiectivele programului, axei, domeniului, măsurii pentru care a fost depus spre finanțare;
- calitatea soluției tehnice;
- maturitatea proiectului;
- durabilitatea (sustenabilitatea) proiectului;
- capacitatea solicitantului de a implementa, opera și întreține proiectul.



6. Analiza SWOT a comunei Varfu Campului

Prezentăm în cele ce urmează sinteza auditului situației existente, contând într-o analiză a aspectelor pozitive în oglindă cu cele negative, în contextul oportunităților fiecărui domeniu sectorial și al amenințărilor specifice, respectiv o analiza de tip SWOT (Strengths, Weaknesses, Opportunities, Threats), analiză care trebuie privită în ansamblu, din următoarele puncte de vedere:



Domeniul de intervenție I – Habitat și dezvoltare locală

Domeniul sectorial I.1.: Asigurarea coeziunii teritoriale a comunei Vârfu Câmpului

PUNCTE TARI	PUNCTE SLABE	OPORTUNITATI	AMENINTARI
<ul style="list-style-type: none"> Comuna Vârfu Câmpului are în elaborare actualizarea PUG Comuna Vârfu Câmpului este situată la intersecția drumurilor naționale 29A (Suceava – Dorohoi), care intră în categoria drumurilor 	<ul style="list-style-type: none"> Exista suprafețe de terenuri și suprafețe de luciu de apă și drumuri care nu sunt în totalitate reglementate la nivel de tip de proprietate și suprafață și nici nu se regăsesc în totalitate în documentele 	<ul style="list-style-type: none"> Amplasamentul Comunei într-o zonă transfrontalieră trilaterală Realizarea unei baze de date optime care să reflecte situația existentă, cu posibilitatea de actualizare electronică automată cu privire la inventarul 	<ul style="list-style-type: none"> Dependența realizării reglementărilor din zona fondului funciar de PUG, care are o viteză de elaborare redusă Necesitatea realizării unor investiții inițiale cu o sumă de bani semnificativă în ceea ce privește

<p>naționale strategice și care face legătura dintre municipiul Suceava și municipiul Dorohoi și străbate Comuna de la Vest la Est și 29C (Rădăuți – Botoșani) (asfaltat) care face legătura dintre municipiul Botoșani și orașul Siret, traversează în lungul teritoriului de la Sud spre Nord.</p>	<p>oficiale cu caracteristicile existente ;</p> <ul style="list-style-type: none"> • Infrastructura rutieră necesită completări semnificative în termeni de trotuare, șanțuri betonate, rigole de scurgere a apelor și piste de bicicliști, cu prioritate pe marginea drumurilor naționale, dar și modernizarea podurilor și podețelor de legătură • Drumurile se distrug ușor și continuu de autovehiculele de mare tonaj care cară piatră din zonele de exploatare ale pietrișului de pe malul Siretului 	<p>domeniului public</p> <ul style="list-style-type: none"> • Utilizarea sistemelor GIS pentru reglementarea fondului funciar • Existența în piață a unor consultanți de valoare care pot elabora și acorda asistență în managementul proiectelor de infrastructura 	<p>proiectele de infrastructură</p>
--	--	---	-------------------------------------

Domeniul sectorial I.2.: Dezvoltarea construcțiilor civile, industriale și de patrimoniu

PUNCTE TARI	PUNCTE SLABE	OPORTUNITATI	AMENINTARI
<ul style="list-style-type: none"> • Sectorul construcțiilor civile este bine reprezentat la nivelul Comunei Vârfu Câmpului, prin locuințele și spațiile care s-au creat 	<ul style="list-style-type: none"> • Clădiri, terenuri curți construcții nu sunt în totalitate reglementate la nivel de tip de proprietate și suprafață și nici nu se 	<ul style="list-style-type: none"> • Amplasamentul Comunei într-o zonă transfrontalieră trilaterală • Aducerea în stare de funcționare a întregului potențial existent din segmentul 	<ul style="list-style-type: none"> • Starea degradată a clădirilor industriale existente, care dacă nu suportă intervenții imediate se vor pierde • Reticența populației cu

<ul style="list-style-type: none"> • In ceea ce privește construcțiile de patrimoniu, acestea sunt bine reprezentate la nivelul Comunei Vârfu Câmpului, fiind compuse din biserici, monumente ale eroilor și muzeul etnografic, reprezentate în fiecare dintre satele componente și promovate constant prin proiecte locale de promovare a tradițiilor cu impact în microregiune 	<p>regăesc în totalitate în documentele oficiale cu caracteristicile existente</p> <ul style="list-style-type: none"> • Deși sectorul construcțiilor civile este bine reprezentat la nivelul Comunei Vârfu Câmpului, prin locuințele și spațiile care s-au creat, putem observa că cele cu proprietate majoritar de stat sunt în mai puțin de o unitate procentuală • In ceea ce privește construcțiile industriale, acestea sunt destul de slab reprezentate la nivelul Comunei Vârfu Câmpului, fiind compuse doar din (cărămidărie, fostele CAP și o balastieră) • Spații comerciale și de birouri insuficiente pentru mediul de afaceri local 	<p>construcțiilor industriale existente și darea acestuia în funcțiune către mediul privat, agenților economici interesați de ocuparea unor spații de producție</p> <ul style="list-style-type: none"> • Acordarea de către administrația locală a locuințelor de serviciu pentru menținerea specialiștilor în zonă • Posibilitatea realizării parteneriatului public privat¹⁹ în ceea ce privește clădirile aflate în proprietate publică • Existența fondurilor nerambursabile • Existența în piață a unor consultanți de valoare care pot elabora și acorda asistență în managementul proiectelor de infrastructură 	<p>privire la resuscitarea acestor foști “mastodonți” agro-industriali</p> <ul style="list-style-type: none"> • Realizarea unor investiții inițiale cu o sumă de bani semnificativă în ceea ce privește proiectele de infrastructură • Legislația destul de neclară
---	---	---	---

Domeniul sectorial I.3.: Asigurarea serviciilor de utilități publice

PUNCTE TARI	PUNCTE SLABE	OPORTUNITATI	AMENINTARI
<ul style="list-style-type: none"> • S-au făcut demersuri concrete în sensul alimentării cu apă și asigurării canalizării Comunei Vârfu Câmpului, • Cetățenii conștientizează că implementarea unor măsuri prietenoase cu mediul este o prioritate, • La nivelul comunei Vârfu Câmpului, sistemul de iluminat public s-a modernizat semnificativ în ultima perioadă de timp, având corpuri de iluminat amplasate pe fiecare stâlp al rețelei de distribuție a energiei electrice • Mobilitatea la nivel rutier a locuitorilor din comuna Vârfu Câmpului este garantată prin accesul acestora la mijloacele de transport rutier în comun care circulă pe 6 rute dus-întors cu trecere prin 	<ul style="list-style-type: none"> • La nivelul Comunei Vârfu Câmpului nu există implementat un sistem centralizat public de canalizare, cetățenii folosesc din punctul de vedere al „canalizării” wc în curte/gradină sau mai rar fose septice proprii • Nu există implementat un sistem centralizat de furnizare și transport gaze naturale, cetățenii folosesc soba cu lemne sau buteliile cu gaz metan • Traseul conductei de gaz necesită ajustări, deoarece la acest moment trece prin viitorul lac de acumulare Maghera • Mobilitatea la nivel rutier a mărfurilor pentru și dinspre comuna Vârfu 	<ul style="list-style-type: none"> • Amplasamentul Comunei într-o zonă transfrontalieră trilaterală • Introducerea și extinderea rețelei de distribuție a gazelor, conform strategiei județene de distribuție, include și extinderea conductei Bucecea (Județul Botoșani) – Siret (Județul Suceava) care face posibilă racordarea localităților: Vârfu Câmpului, Mihăileni și Dersca • Una dintre măsurile cele mai simple și cu eficacitatea dintre cele mai ridicate care poate fi luată la nivelul comunei este implementarea unor microcentrale pentru instituțiile publice, spațiile comerciale și cele industriale, pe baza unui combustibil și a unor tehnologii prietenoase cu mediul • Interesul comunității și conștientizarea faptului că toate acțiunile de la nivel local trebuie 	<ul style="list-style-type: none"> • Valoarea foarte mare a investițiilor comparativ cu nivelul resurselor financiare locale și județene • Terminarea perioadei de programare 2014 – 2020, ceea ce va determina o scădere semnificativă a sumelor de bani ce pot fi accesați de către administrațiile publice locale, situație determinată de asemenea și de preconizata perioadă de tranziție până la intrarea în forță a următoarei perioade de programare

<p>comună</p> <ul style="list-style-type: none"> • Mobilitatea la nivel aerian a locuitorilor și a mărfurilor din comuna Vârfu Câmpului se realizează prin accesul acestora la aeroportul internațional "Ștefan cel Mare" din Județul Suceava de la Salcea, aflat la numai 40 de minute distanță • Serviciile de poștă și curierat se realizează fie prin Poșta Română, fie prin curierat rapid • Serviciile de telefonie fixă și mobilă sunt prezente prin toți operatorii care activează pe piață • Serviciile de cablu TV se realizează prin principalii jucători de pe piața serviciilor de cablu TV • Serviciile de internet sunt asigurate de asemenea de către majoritatea operatorilor prezenți pe piața serviciilor de date 	<p>Câmpului, la acest moment la nivelul Comunei Vârfu Câmpului nu este reglementată sub nici o formă, aceasta realizându-se astfel după cum situațiile o cer, fără a fi necesară intervenția administrației publice pentru o reglementare oficială</p>	<p>să fie prietenoase cu mediul,</p> <ul style="list-style-type: none"> • Interesul furnizorilor de servicii de date pentru acoperire optimă poate genera soluții deosebit de ieftine pentru populație, mediul de afaceri și administrația locală • Existența fondurilor nerambursabile • Existența pe piață a unor consultanți de valoare care pot elabora și acorda asistență în managementul proiectelor de infrastructură 	
---	--	--	--

Domeniul sectorial I.4.: Habitat verde și nepoluant			
PUNCTE TARI	PUNCTE SLABE	OPORTUNITATI	AMENINTARI
<ul style="list-style-type: none"> Referitor la starea aerului, putem spune că viața de zi cu zi și activitățile economice, în special cele din agricultură vor fi afectate, dar vor produce la rândul lor un efect benefic asupra schimbărilor climatice, fapt care o diferențiază de alte ramuri economice la nivelul Comunei Vârfu Câmpului se află și exemplare deosebite din specii diferite între care se evidențiază stejarii seculari, monumente ale naturii Locuitorii au noțiuni despre energie 	<ul style="list-style-type: none"> Referitor la starea solurilor putem spune că: în ultimul timp degradarea solurilor prin eroziune s-a intensificat datorită desțelenirii unor suprafețe și a benzilor înierbate, amplasate pe versanții cu pante mari; în ceea ce privește asigurarea solurilor agricole cu humus, datele de analiză arată acestea sunt slab și foarte slab asigurate cu humus într-o pondere semnificativă În prezent comuna Vârfu Câmpului deține 	<ul style="list-style-type: none"> La nivelul Comunei Vârfu Câmpului, se dorește păstrarea depășirii numărului minim de mp de spațiu verde pe cap de locuitor Administrația locală simte nevoia de realizare a unor investiții cu valoare adăugată mare în domeniul energiei regenerabile, constând în: montarea de panouri solare, realizarea de investiții publice și private în producerea de energie regenerabilă (solare, eoliene, hidro); amenajarea unui parc fotovoltaic în sistem public/privat, care să deservească energetic locuitorii comunei Vârfu Câmpului Existența 	<ul style="list-style-type: none"> Agricultura și silvicultura, realizate în forma de subzistență, continuă să aducă efecte nedorite referitoare la schimbările climatice Poluarea continuă a apelor de suprafață și subterane ca urmare a lipsei canalizării, dar și a deversărilor necontrolate și accidentale Valoarea foarte mare a investițiilor comparativ cu nivelul resurselor financiare locale și județene Terminarea perioadei de programare 2014 – 2020, ceea ce va determina o scădere semnificativă a sumelor de bani ce pot fi accesați de către administrațiile publice locale,

verde regenerabilă și deși potențialul evident la nivelul Comunei Vârfu Câmpului este râul Siret, totuși populația este deschisă a încerca orice alte metode moderne	<p>terenuri cu un pericol ridicat de inundabilitate în zona luncii Siretului</p> <ul style="list-style-type: none"> • În timp au avut loc modificări cantitative și calitative ale stării naturale a apei în Comuna Vârfu Câmpului datorită lucrărilor hidrotehnice, captărilor de apă și poluării. 	<p>fondurilor nerambursabile</p> <ul style="list-style-type: none"> • Existența în piață a unor consultanți de valoare care pot elabora și acorda asistență în managementul proiectelor de infrastructură 	<p>situație determinată de asemenea și de preconizata perioadă de tranziție până la intrarea în forță a următoarei perioade de programare</p>
--	--	--	---

Domeniul de intervenție II – Dezvoltarea economică

Domeniul sectorial II.1.: Dezvoltarea afacerilor și a investițiilor

<i>PUNCTE TARI</i>	<i>PUNCTE SLABE</i>	<i>OPORTUNITATI</i>	<i>AMENINTARI</i>
<ul style="list-style-type: none"> • Existența vechilor clădiri industriale parțial în proprietate publică 	<ul style="list-style-type: none"> • Economia locală este una slab dezvoltată și preponderent agricolă, specifică zonelor exclusiv rurale • Sectorul secundar nu este reprezentat, deoarece nu există unități industriale în comună • Activitatea de 	<ul style="list-style-type: none"> • Amplasamentul Comunei într-o zonă transfrontalieră trilaterală • Transformarea vechilor clădiri industriale degradate în mini parcuri tehnologice cu impact local, județean și transfrontalier • Înființarea unor structuri de sprijinire a afacerilor locale din domeniul 	<ul style="list-style-type: none"> • Valoarea foarte mare a investițiilor comparativ cu nivelul resurselor financiare locale și județene • Terminarea perioadei de programare 2014 – 2020, ceea ce va determina o scădere semnificativă a sumelor de bani

	servicii se rezumă la activitate de mic comerț și de prestare a unor servicii de bază pentru populație	serviciilor <ul style="list-style-type: none"> • Existența unui spațiu suficient și dedicat pentru realizarea unei piețe agroalimentare la standarde europene • Existența fondurilor nerambursabile • Existența în piață a unor consultanți de valoare care pot elabora și acorda asistență în managementul proiectelor de infrastructură 	ce pot fi accesați de către administrațiile publice locale, situație determinată de asemenea și de preconizata perioadă de tranziție până la intrarea în forță a următoarei perioade de programare
--	--	--	--

Domeniul sectorial II.2.: Dezvoltarea activităților economice specifice mediului rural

<i>PUNCTE TARI</i>	<i>PUNCTE SLABE</i>	<i>OPORTUNITATI</i>	<i>AMENINTARI</i>
<ul style="list-style-type: none"> • La nivelul Comunei Vârfu Câmpului există agenți economici cu profil industrial și de construcții • Terenurile arabile acoperă o mare din suprafața totală a comunei 	<ul style="list-style-type: none"> • Cele mai multe lucrări de construcții însă, de la nivelul comunei, sunt realizate pe cont propriu sau de societăți de profil care își au sediul în alte localități • Sectorul serviciilor este slab reprezentat și vitregit, în timp ce sectorul comerțului este foarte bine reprezentat ca număr de 	<ul style="list-style-type: none"> • Amplasamentul Comunei într-o zonă transfrontalieră trilaterală • Economia socială constituie o oportunitate pentru Comuna Vârfu Câmpului în măsura în care se promovează puternic acest concept pentru a putea fi înțeles și asumat la nivelul comunității • Interesul pentru produse bio și masiva promovare a acestora la nivel național și internațional • Existența fondurilor 	<ul style="list-style-type: none"> • Valoarea foarte mare a investițiilor comparativ cu nivelul resurselor financiare locale și județene • Terminarea perioadei de programare 2014 – 2020, ceea ce va determina o scădere semnificativă a sumelor de bani ce pot fi accesați de către administrațiile publice locale, situație determinată de

	agenți economici din total agenți economici care sunt activi la nivelul comunei	nerambursabile <ul style="list-style-type: none"> Existența în piață a unor consultanți de valoare care pot elabora și acorda asistență în managementul proiectelor, inclusiv cele de infrastructură 	asemenea și de preconizată perioadă de tranziție până la intrarea în forță a următoarei perioade de programare
Domeniul sectorial II.3.: Dezvoltarea turismului local			
PUNCTE TARI	PUNCTE SLABE	OPORTUNITATI	AMENINTARI
<ul style="list-style-type: none"> Există un potențial nelimitat din punctul de vedere al domeniului sectorial turism de valorificare a pitorescului locurilor prin pădurile seculare, a atmosferei boeme prin construcțiile vechilor conace boierești, a mărimii forțelor naturii prin meandrele Siretului cu plaja acestuia scânteietoare, a gustului natural al alimentelor de specific autohton, a emoției tradiției locale păstrate cu sfințenie prin evenimentele cu specific cultural 	<ul style="list-style-type: none"> Turismul la nivelul Comunei Vârfu Câmpului, ca sector economic distinct este foarte slab dezvoltat Mediul de afaceri nu este implicat la nivelul acestui domeniu sectorial 	<ul style="list-style-type: none"> Amplasamentul Comunei într-o zonă transfrontalieră trilaterală Amplasamentul Comunei într-o zonă cu specific turistic puternic Interesul pentru produse bio și promovarea acestora la nivel național și internațional 	<ul style="list-style-type: none"> Valoarea foarte mare a investițiilor comparativ cu nivelul resurselor financiare locale și județene Terminarea perioadei de programare 2014 – 2020, ceea ce va determina o scădere semnificativă a sumelor de bani ce pot fi accesați de către administrațiile publice locale, situație determinată de asemenea și de preconizată perioadă de tranziție până la intrarea în forță a următoarei perioade de programare

<p>tradițional promovate la nivelul comunității și a celor învecinate de asemenea și a identității locale rezultată din identitatea de neam și țară foarte bine promovată și asumată de către locuitorii comunei</p> <ul style="list-style-type: none"> • Există exemple de bună practică la nivel local cu răsunet regional din partea unor întreprinzatori 			
---	--	--	--

Domeniul de intervenție III – Dezvoltarea și protecția resurselor umane

Domeniul sectorial III.1.: Dezvoltarea infrastructurii și serviciilor de educație pe tot parcursul vieții pentru diminuarea manifestării fenomenului de șomaj și promovarea ocupării

<i>PUNCTE TARI</i>	<i>PUNCTE SLABE</i>	<i>OPORTUNITATI</i>	<i>AMENINTARI</i>
<ul style="list-style-type: none"> • Numărul tuturor categoriilor de este în descreștere • Accesul la infrastructura IT a elevilor este garantat cel puțin de numărul crescut al computerelor, • Există flexibilitate și disponibilitate din partea populației de a face eforturi 	<ul style="list-style-type: none"> • Numărul elevilor înscriși la grădiniță este în descreștere • Numărul tuturor categoriilor de este în descreștere • Lipsa unei săli de sport • Numărul populației cu studii superioare este scăzut • La nivelul localității Vârfu 	<ul style="list-style-type: none"> • cei mai apropiați furnizori pot fi găsiți în Municipiul Botoșani, unde există o ofertă destul de diversificată de cursuri de calificare/ recalificare/ specializare/ perfecționare și instruire pentru diferite ocupații • Promovarea de către administrația publică locală a unui program de informare cu 	<ul style="list-style-type: none"> • Sectorul de învățământ a devenit neatractiv și atunci numărul personalului didactic este în scădere înceată, • Mediul în care cetățenii din comună își desfășoară activitatea și viața de zi cu zi a devenit neatractiv și specialiștii părăsesc mediul natal • Terminarea perioadei de

<p>pentru a-și găsi un loc de muncă</p>	<p>Câmpului nu există furnizori din sfera serviciilor de formare profesională continuă</p>	<p>privire la depopularea satelor componente și luarea de măsuri concrete în acest</p> <ul style="list-style-type: none"> • Existența fondurilor nerambursabile • Existența în piață a unor consultanți de valoare care pot elabora și acorda asistență în managementul proiectelor, inclusiv cele de infrastructură 	<p>programare 2014 – 2020, ceea ce va determina o scădere semnificativă a sumelor de bani ce pot fi accesați de către administrațiile publice locale, situație determinată de asemenea și de preconizata perioadă de tranziție până la intrarea în forță a următoarei perioade de programare</p>
---	--	--	--

Domeniul sectorial III.2 Dezvoltarea infrastructurii și serviciilor sociale, inclusiv cele referitoare la minorități, femei, persoane cu dizabilități, categorii defavorizate

<i>PUNCTE TARI</i>	<i>PUNCTE SLABE</i>	<i>OPORTUNITATI</i>	<i>AMENINTARI</i>
<ul style="list-style-type: none"> • Scăderea numărului de copii ai căror părinți sunt plecați în străinătate pe fondul întoarcerii acestora din urmă la locul natal • Scăderea numărului de copii aflați în plasament familial 	<ul style="list-style-type: none"> • se manifestă pregranant la nivelul comunei fenomenul speranței de viață scăzute, care duce în mod continuu la scăderea numărului de pensionari pe fondul numărului tot mai redus de persoane care intră în sistem • Scăderea dramatică a numărului de familii care atât au făcut cerere de 	<ul style="list-style-type: none"> • Promovarea de către administrația publică locală a unui program de informare cu privire la depopularea satelor componente și luarea de măsuri concrete în acest sens • Implicarea medicilor și a asistenților sociali în activități de conștientizare cu privire la necesitatea întineririi populației • Susținerea familiilor sau a 	<ul style="list-style-type: none"> • Apariția efectelor secundare ale fenomenului de remigrație care se vor reflecta în următorii ani la nivelul segmentului de copii și adulți care au avut nevoie de sprijin psihologic pentru readaptarea la a conviețui împreună sau la a locui înapoi în locul natal • Innăsprirea condițiilor de obținere a ajutoarelor

	<p>ajutor pentru încălzire, cât și a celor care au primit acest ajutor, din nefericire nu datorită îmbunătățirii condițiilor de viață ci datorită înnăsprii condițiilor de obținere acestora; același fenomen se manifestă și în cazul numărului familiilor beneficiare de alocația de susținere a familiei;</p>	<p>membrii familiilor care se întorc de la muncă din străinătate cu măsuri active de integrare în societatea civilă și în mediul de afaceri local, acolo unde este cazul</p> <ul style="list-style-type: none"> • Existența fondurilor nerambursabile • Existența în piață a unor consultanți de valoare care pot elabora și acorda asistență în managementul proiectelor, inclusiv cele de infrastructură 	<p>financiare sau de altă natură</p> <ul style="list-style-type: none"> • Terminarea perioadei de programare 2014 – 2020, ceea ce va determina o scădere semnificativă a sumelor de bani ce pot fi accesați de către administrațiile publice locale, situație determinată de asemenea și de preconizata perioadă de tranziție până la intrarea în forță a următoarei perioade de programare
--	--	--	--

Domeniul sectorial III.3. Dezvoltarea infrastructurii și serviciilor pentru sănătate

PUNCTE TARI	PUNCTE SLABE	OPORTUNITATI	AMENINTARI
<ul style="list-style-type: none"> • Farmacia din comună este aprovizionată săptămânal • Exista un centru medico-social la nivelul comunei Varfu Campului care ofera servicii de recuperare cetatenilor si locuitorilor din comunele limitrofe 	<ul style="list-style-type: none"> • Unii bolnavi procură medicamente de la farmacii din mediul urban (preponderent din Municipiul Botoșani), unde beneficiază și de asistență medicală de specialitate • Beneficiarii de serviciile medicale ale cabinetului de 	<ul style="list-style-type: none"> • Implicarea medicilor și a asistenților sociali în activități de conștientizare cu privire la necesitatea prezervării sănătății • Existența în piață a unor consultanți de valoare care pot elabora și acorda asistență în managementul proiectelor, inclusiv cele de infrastructură 	<ul style="list-style-type: none"> • Valoarea foarte mare a investițiilor comparativ cu nivelul resurselor financiare locale și județene • Apariția efectelor secundare ale fenomenului de remigrație care se vor reflecta în următorii ani la nivelul segmentului de copii și adulți

	<p>medicina familiei sunt într-o foarte ușoară scădere</p>		<p>care au avut nevoie de sprijin psihologic pentru readaptarea la a conviețui împreună sau la a locui înapoi în locul natal</p> <ul style="list-style-type: none"> • Terminarea perioadei de programare 2014 – 2020, ceea ce va determina o scădere semnificativă a sumelor de bani ce pot fi accesați de către administrațiile publice locale, situație determinată de asemenea și de preconizata perioadă de tranziție până la intrarea în forță a următoarei perioade de programare
--	--	--	--

Domeniul sectorial III.4.: Dezvoltarea infrastructurii și serviciilor pentru cultură, sport, tineret

<i>PUNCTE TARI</i>	<i>PUNCTE SLABE</i>	<i>OPORTUNITATI</i>	<i>AMENINTARI</i>
<ul style="list-style-type: none"> • Educația la nivelul comunei a avut rezultate deosebite în toate timpurile, atât la nivelul științelor fundamentale și aplicate, cât și la nivelul cultivării 	<ul style="list-style-type: none"> • Fondurile alocate culturii și sportului nu sunt suficiente • Nu există sală de sport • Nu există spații de promenadă și petrecere a timpului liber • Nu există sală 	<ul style="list-style-type: none"> • Existența unui spațiu suficient și dedicat pentru realizarea unei săli de sport • Existența unui spațiu suficient și dedicat pentru realizarea unui nou muzeu etnografic • Existența 	<ul style="list-style-type: none"> • Valoarea foarte mare a investițiilor comparativ cu nivelul resurselor financiare locale și județene • Terminarea perioadei de programare 2014 – 2020,

<p>spiritului identității locale și de apărare a acesteia, alături de cea de neam și țară</p> <ul style="list-style-type: none"> • Biblioteca este dotată cu biblionet și este frecventată atât de elevi, cât și de adulți • Există teren de sport cu vestiare • Există muzeul etnografic comunal de peste 40 ani 	<p>multifuncțională cu funcțiune de amfiteatru, cinematograful, ring de dans, șamd</p> <ul style="list-style-type: none"> • Nu este suficient spațiul existent destinat căminului cultural 	<p>fondurilor nerambursabile</p> <ul style="list-style-type: none"> • Existența în piață a unor consultanți de valoare care pot elabora și acorda asistență în managementul proiectelor, inclusiv cele de infrastructură 	<p>ceea ce va determina o scădere semnificativă a sumelor de bani ce pot fi accesați de către administrațiile publice locale, situație determinată de asemenea și de preconizata perioadă de tranziție până la intrarea în forță a următoarelor perioade de programare</p>
--	---	---	--

Domeniul de intervenție IV – Dezvoltarea capacității administrative

Domeniul sectorial IV.1.: Ranforsarea și dezvoltarea resurselor administrației publice locale

<i>PUNCTE TARI</i>	<i>PUNCTE SLABE</i>	<i>OPORTUNITATI</i>	<i>AMENINTARI</i>
<ul style="list-style-type: none"> • Activitatea aparatului primarului este apreciată pozitiv, la modul general și acest aspect conferă încredere cetățeanului în factorii de decizie, condiție care rezidă în implicarea optimă a ambelor părți • Sistem eficient pentru colectarea impozitelor și taxelor; • Tinerii cetățeni se implică în 	<ul style="list-style-type: none"> • Nu există o strategie pentru dezvoltarea capacității administrației publice în vederea gestionării dezvoltării Comunei Vârfu Câmpului, Județul Botoșani pentru următoarea perioadă de timp • Slabă activitate și reprezentativitate a mediului ONG în comună 	<ul style="list-style-type: none"> • dezvoltarea de parteneriate cu mediul privat • Implicarea agenților economici în diferite acțiuni suport pentru dezvoltarea mediului de afaceri local, ceea ce ar putea determina creșterea nivelurilor de taxe și impozite locale și diversificarea lor • Orientarea către surse alternative de venituri • Obiective investiționale sprijinite prin finanțări 	<ul style="list-style-type: none"> • Reducerea personalului din cadrul aparatului primarului în special și din mediul administrației publice în general • Lipsa angajamentului principalilor factori interesați din comună și lipsa de implicare activă în Parteneriatele Strategice cu Primăria Comunei Vârfu Câmpului, Județul Botoșani • Lipsa de inițiativă în crearea de

<p>activități comune de promovare a Comunei Vârfu Câmpului (spre exemplu promovarea tradițiilor locale – program de mare anvergură locală, cu repetate proiecte implementate în cadrul acestuia)</p> <ul style="list-style-type: none"> • Definiere și diviziune clară a sarcinilor în rândul angajaților departamentelor • Personal profesionist, experimentat pentru a realiza consultări publice și/sau a stabili • Comunicarea cu publicul referitor la diverse probleme ale comunei • Disponibilitate a și dorința angajaților aparatului primarului de a se perfecționași implica în diferite acțiuni cu valoare adăugată • Personalul din cadrul aparatului primarului are un caracter 	<ul style="list-style-type: none"> • Lipsa sistemelor de management (ISO 9001, 14001, 18001, 27001) • Imposibilitate a angajării de personal, prin natura legilor la care se raportează, în contrapondere cu necesarul • Lipsa interesului tinerilor pregătiți din punct de vedere profesional, de a lucra ca funcționari publici în Primărie, datorită nivelului scăzut al salariilor din domeniul sectorului public și al procesului lent de evoluție profesională, față de sectorul privat. • Lipsa unei baze de date și a unui sistem central de management pentru colectarea, procesarea și depozitarea datelor referitoare la fiecare sector de prioritate al comunei (ex. 	<p>nerambursabile prin Fondurile Structurale, respectiv FEADR</p> <ul style="list-style-type: none"> • Operaționalizarea serviciilor, a pregătirii profesionale și a relației funcționar – contribuabil • Infuzia de know how pe care o pot transmite echipele de consultanți cu care se lucrează pe difetele proiecte aflate în faze mature de dezvoltare 	<p>ONG-uri specifice</p> <ul style="list-style-type: none"> • Modificarea constantă a legislației, chiar și în direcții total opuse • Conflicte interne la nivelul resurselor umane • Pensionarea personalului cu vastă experiență, fără ca tinerii entuziaști să fi avut timp și/sau interesul necesar să acumuleze prin transferul de cunoștințe • Atractivitatea sectorului privat care poate determina deplasări ale specialiștilor către acest sector; • Necesitatea schimbării mentalității de ambele părți (Comună – cetățean) • Necesitatea unor sume importante de bani pentru protejarea investițiilor TIC împotriva agresiunilor de orice tip (la nivel de hard si/sau soft) • Evoluția TIC mult mai rapidă și în concordanță cu nevoile existente decât posibilitățile
--	--	--	---

<p>complet prin complementaritate a segmentelor componente (atât persoane cu o vastă experiență și cu o sobrietate ridicată, cât și persoane tinere, entuziaste și dornice de afirmare)</p> <ul style="list-style-type: none"> • Deschiderea Comunei la toate posibilele propuneri de proiecte în vederea informatizării actului administrativ • Demararea punctuală a unor acțiuni de utilizare a TIC 	<p>sănătate, social, învățământ, transport, turism etc.)</p>		<p>finanțare ale comunei</p>
--	--	--	------------------------------

Domeniul sectorial IV.2.: Planificarea strategică a asigurării serviciilor publice în mod participativ și transparent

PUNCTE TARI	PUNCTE SLABE	OPORTUNITATI	AMENINTARI
<ul style="list-style-type: none"> • Actualizarea continuă a SDL • Actualizarea continuă a PUG • Există un program de protecție civilă • Administrația locală este determinată și hotărâtă să participe activ la dezvoltarea comunei • Există un 	<ul style="list-style-type: none"> • Inexistența strategiilor sectoriale • Inexistența unei strategii a utilităților la nivelul comunei • Lipsa corelării optime a Strategiei de dezvoltare județene, cu cele locale (a municipiului, a localităților componente, a 	<ul style="list-style-type: none"> • Orientarea către surse alternative de venituri • Obiective investiționale sprijinite prin finanțări nerambursabile prin Fondurile Structurale, respectiv FEADR • Implementarea sistemelor de management • Operaționalizarea serviciilor, a pregătirii 	<ul style="list-style-type: none"> • Modificarea constantă a legislației, chiar și în direcții total opuse • Instabilitate politică • Reglementarea procesului de regionalizare cu impact la nivelul tuturor documentelor de planificare strategică și a celor urbanistice • Politizarea

<p>aparat de specialitate structurat pentru acoperirea tuturor activităților specifice administrației locale</p>	<p>GAL-urilor identificate cu impact în relațiile interjudețene)</p> <ul style="list-style-type: none"> • Dificultatea cu care se desfășoară actualizarea PUG și necesitatea unei perioade de timp lungi pentru acest demers, care determină în mod constant o necesitate permanentă de actualizare • Slabă implicare comunitară a cetățeanului • Lipsa unui flux informațional între Primărie și organizațiile factorilor interesați din comuna • Comunicare interinstituțională greoaie 	<p>profesionale și a relației funcționar – contribuabil</p>	<p>tuturor structurilor implicate</p>

7. Prioritati si scenarii de dezvoltare 2021-2027 prin portofoliul de proiecte

Viziunea de dezvoltare a comunei Vârfu Câmpului constă în dezvoltarea economiei locale fără frontiere și creșterea durabilă a calității vieții, a mediului natural pitoresc cu scopul de a deveni o comună în care este placut să trăiești, să muncești și să te relaxezi, și a prelucrării superioare a produselor agricole și animaliere obținute în mod ecologic, prin valorificarea spațiului polarizat de marile aglomerări urbane vecine, Strategia de dezvoltare locală a Comunei Vârfu Câmpului se va baza, din punct de vedere al implementării, pe un proiect de eficientizare a actului de administrare publică locală, prin implementarea și utilizarea la nivelul managementului public a principiilor și mecanismelor specifice managementului de proiect. Strategia de Dezvoltare Locală a Comunei Vârfu Câmpului din Județul Botoșani pentru perioada 2021 – 2027.

Managementul de proiect va permite administrației publice să dezvolte abilități de a identifica, dezvolta și implementa proiectele aflate în responsabilitatea sa și conform Strategiei de dezvoltare locală asumate, de la etapa de identificare, design și planificare, până la cea de evaluare a rezultatelor, pentru a se asigura că activitatea se desfășoară conform planificării și se încadrează în buget. Responsabilii vor trebui să implementeze în mod eficient și mecanismul descentralizării și cel al externalizării, deoarece în primul rând administrația publică trebuie să fie un bun planificator, gestionar, monitor și evaluator al proiectelor în diferitele sale faze de creare și implementare.

Strategia de dezvoltare locală a Comunei Vârfu Câmpului se va baza, din punct de vedere al implementării, pe un proiect de eficientizare a actului de administrare publică locală, prin implementarea și utilizarea la nivelul managementului public a principiilor și mecanismelor specifice managementului de proiect.

Managementul de proiect va permite administrației publice să dezvolte abilități de a identifica, dezvolta și implementa proiectele aflate în responsabilitatea sa și conform Strategiei de dezvoltare locală asumate, de la etapa de identificare, design și planificare, până la cea de evaluare a rezultatelor, pentru a se asigura că activitatea se desfășoară conform planificării și se încadrează în buget. Responsabilii vor trebui să implementeze în mod eficient și mecanismul descentralizării și cel al externalizării, deoarece în primul rând administrația publică trebuie să fie un bun planificator, gestionar, monitor și evaluator al proiectelor în diferitele sale faze de creare și implementare. Planul de Dezvoltare Locală reprezintă un plan pragmatic de acțiuni coerente.

În urma analizelor realizate, s-a dovedit faptul că nevoile și potențialul Comunei Vârfu Câmpului se coagulează în patru domenii în care vor trebui realizate intervenții:

- **Domeniul de intervenție I – Habitat și dezvoltare locală;**
- **Domeniul de intervenție II – Dezvoltarea economică;**
- **Domeniul de intervenție III – Dezvoltarea și protecția resurselor umane;**
- **Domeniul de intervenție IV – Dezvoltarea capacității administrative.**

Centralizand rezultatele obtinute in urma consultarii publice prioritatile de dezvoltarea viitoare se prezinta dupa cum urmeaza:

	Medie ponderata a prioritatii
Alimentarea cu apa si sistem de canalizare	8,65
Infiintarea de parcuri si spatii verzi	6,07
Construirea unui camin cultural modern	5,41
Modernizarea drumurilor comunale	9,06
Infiintare retea de gaze naturale	8,51
Modernizarea si extinderea scolilor si gradinitelor	7,86
Modernizare centru civic al comunei	5,82
Construire sala de sport	6,61
Construire alei pietonale	7,79
Construire after-school	6,38

Media ponderata a prioritatii

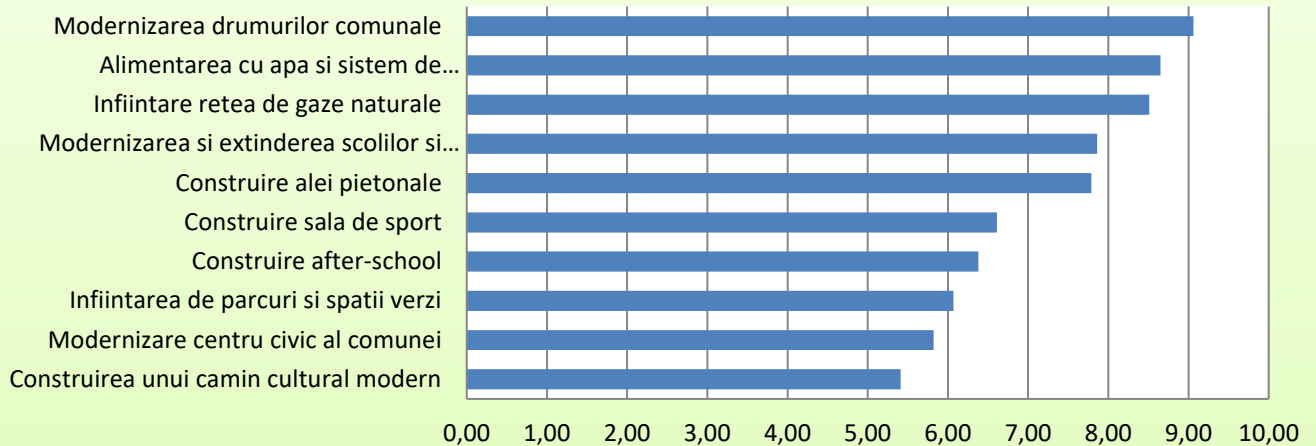

	Construirea unui camin cultural modern	Modernizare centru civic al comunei	Infiintarea de parcuri si spatii verzi	Construire after-school	Construire sala de sport	Construire alei pietonale	Modernizarea si extinderea scolilor si gradinitelor	Infiintare retea de gaze naturale	Alimentarea cu apa si sistem de canalizare	Modernizarea drumurilor comunale
■ Media ponderata a prioritatii	5,41	5,82	6,07	6,38	6,61	7,79	7,86	8,51	8,65	9,06

Daca ar fi sa alegeți un/o proiect/linie de proiecte care ar trebui finalizat/e cu prioritate in comuna Varfu Campului care ar fi acela?

Optiune	Nr. raspunsuri
asfaltarea tuturor drumurilor comunale	23
finalizarea retelei de apa si canalizare din comuna	26
implementarea unui sistem de furnizare de gaze naturale in comuna	16
modernizarea tuturor scolilor si gradinitelor din comuna	5
altele (bancomat, parc)	1

Daca ar fi sa alegeti intre urmatoarele proiecte care ar fi acela (acelea)?

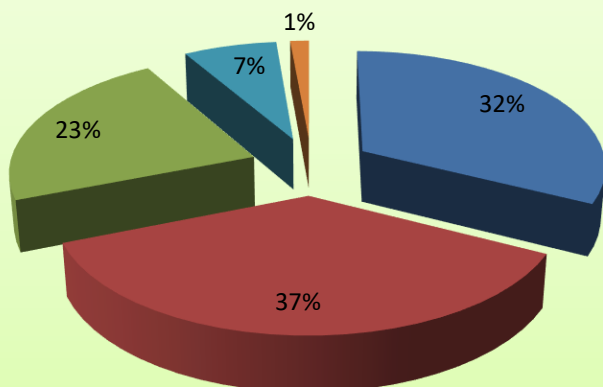

- asfaltarea tuturor drumurilor comunale
- finalizarea rețelei de apă și canalizare din comuna
- implementarea unui sistem de furnizare de gaze naturale în comuna
- modernizarea tuturor școlilor și grădinițelor din comuna
- altele (bancomat, parc)



Din totalul respondentilor aproximativ 37% considera prioritar alimentarea cu apă și canalizare, 32% astfaltarea tuturor drumurilor comunale, 23% implemenare sistem de furnizare gaze naturale, în timp ce 7% modernizare școli și grădinite

Daca ar fi sa alegeti un/o proiect/linie de proiecte care ar trebui finalizat/e cu prioritate in comuna Varfu Campului care ar fi acela?

Optiune	Nr. raspunsuri
crearea de alei pietonale pe marginea drumurilor	43
infiintarea unui/mai multor parcuri si spatii verzi in comuna	14
construirea unui camin cultural modern	9
modernizarea centrului civic al comunei	1
alte (spital cu internare si efectuare tratamente)	1

Daca ar fi sa alegeti intre urmatoarele proiecte care ar fi acela ?

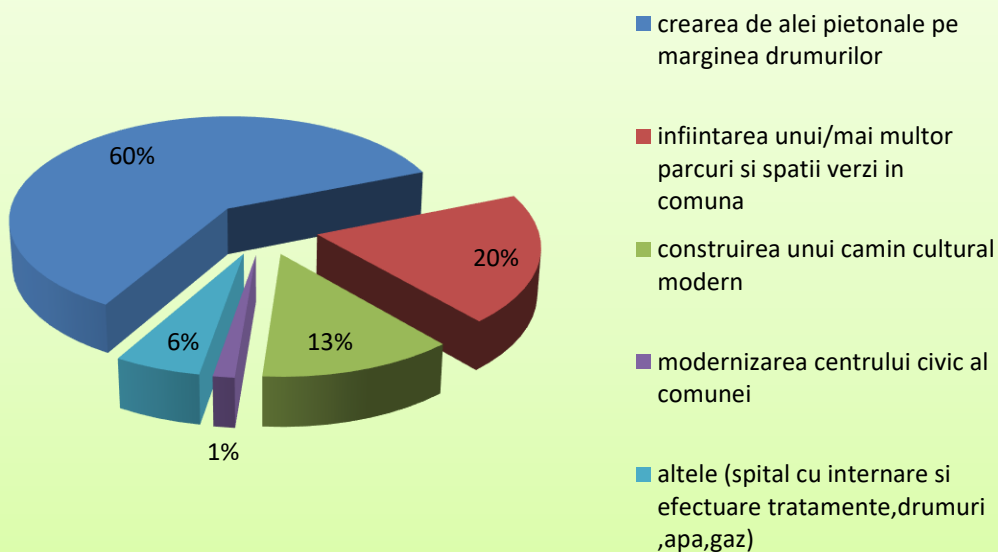

Din totalul respondentilor aproximativ 63% considera prioritar crearea de alei pietonale pe marginea drumurilor, 21% infiintare parc si spatii verzi, 13% construire camin cultural modern, in timp ce doar 1% considera prioritar modernizarea centrului civic

Daca ar fi sa alegeti un/o proiect/linie de proiecte care ar trebui finalizat/e cu prioritate in comuna Varfu Campului care ar fi acela?

Optiune	Nr. raspunsuri
repararea/modernizarea unitatilor medicale din comuna	30
asigurarea unui ajutor social pentru batrani in situatie dificila din comuna	16
construire sala de sport	15
stimularea prin programe locale a natalitatii	9
altele (apa,gaz, drumuri)	1

Daca ar fi sa alegeti intre urmatoarele proiecte care ar fi acela ?

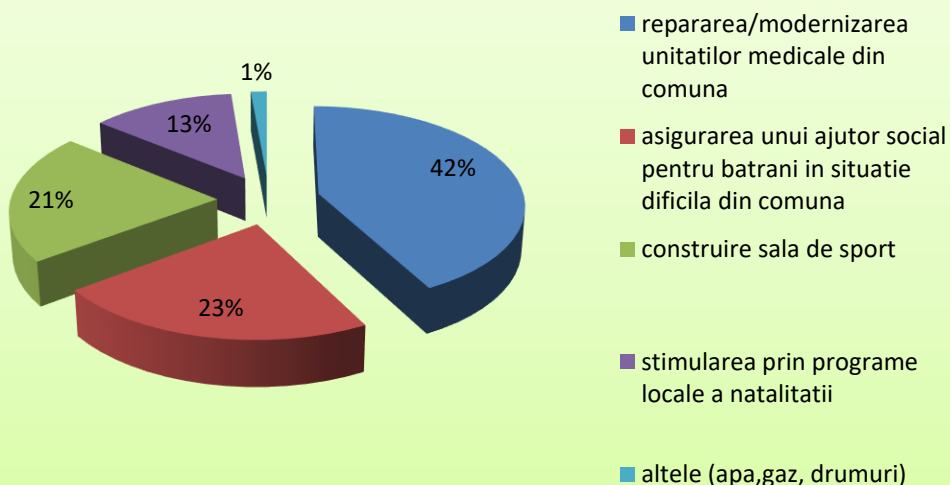

Din totalul respondentilor aproximativ 42% considera prioritar repararea si modernizarea unitatilor medicale din comuna, 23% asigurarea ajutor social pentru batrani in situatii dificile, 21% construire sala de sport , in timp ce doar 13% considera prioritar stimularea natalitatii prin programe locale

Parcurgem în ceea ce urmează portofoliul de proiecte de dezvoltare asumat în perioada 2021-2017 de către UAT Vârful Câmpului:

	<p style="text-align: center;">Domeniul de intervenție I – Habitat și dezvoltare locală</p> <p>Ne vom referi în cele ce urmează în câteva cuvinte la fiecare domeniu sectorial atins în cadrul acestui domeniu de intervenție, pentru a contura imaginea de ansamblu necesară argumentării măsurilor și programelor/proiectelor propuse pentru fundamentarea Strategiei de dezvoltare locală. Vom vorbi pentru început despre coeziunea teritorială reglementată la nivelul Comunei Vârful Câmpului : Prin strategie se va pune accent pe actualizarea PUG-ului pe noile nevoi de dezvoltare care să ducă la o reglementare judicioasă a zonelor de dezvoltare și care să ofere baza pentru noua orientare strategică a comunei. În acest sens se va ține cont de aspectul pozitiv actual determinat de existența unui grad mediu de utilizare și de faptul că Vârful Câmpului are o așezare deosebită din punct de vedere natural. Actualizarea PUG-ului trebuie să se bazeze pe o viziune pe termen mediu și lung, în concordanță cu cea promovată prin Strategia de Dezvoltare și trebuie să corespundă unor principii de aplicare clare și stricte în același timp. Este necesară aplicarea strictă a PUG-ului și a legislației de urbanism și amenajarea teritoriului, de autorizare a executării lucrărilor de construcții și de protecție a patrimoniului construit.</p> <p>De asemenea, se va urmări în principal pe termen lung asfaltarea infrastructurii locale existente și modernizarea căilor de acces spre infrastructura de transport județeană și națională în parteneriat cu administrația județeană și națională. Strategia va căuta să rezolve și o serie de alte probleme caracterizate prin: comuna este văzută ca o zonă intermediară, departe de infrastructura majoră de transport, drumurile de acces naționale până în comună necesitând modernizare, iar în ceea ce privește drumurile ce duc în comună, putem spune că nu toate acestea sunt asfaltate. În mod firesc, o dată realizată coeziunea teritorială a comunei, ne putem referi la mediul construit ce se naște în acest spațiu și putem spune că la nivelul Comunei Vârful Câmpului clădirile de patrimoniu sunt bine reprezentate, în timp ce clădirile industriale sunt aproape inexistente. Astfel, prin strategie se vor rezolva aceste disparități prin punerea unui mai mare accent pe dezvoltarea mediului construit atât cel civil cât și cel industrial. Vorbind despre utilități putem spune următoarele: Comuna Vârful Câmpului are o sursă de apă de calitate. Prin strategie se dorește darea în funcțiune la capacitate maximă a rețelei de alimentare cu apă și canalizare și extinderea acestora în vederea asigurării celei mai mari acoperiri. Similar se poate spune și despre rețeaua de alimentare cu gaze care se dorește a se înființa în comună, respectiv că se dorește a fi cât mai rapid implementată și cu o acoperire cât mai mare posibil.</p> <p>Prin măsurile care vor fi promovate, strategia va fi orientată și spre</p>
--	--

un management integrat al deșeurilor, prin nivelurile de intervenție la nivel local și racordarea acestuia la sistemul județean de gestionare a deșeurilor. În vederea susținerii acestor demersuri de o manieră decisivă și participativă în vederea obținerii celor mai bune rezultate și asumării acestora, se vor organiza campanii de educare a cetățenilor privind comportamentul lor referitor la gestionarea deșeurilor, campanii ce sunt foarte costisitoare și pe termene lungi, dar fără de care implementarea sistemelor moderne de gestionare a deșeurilor nu aduc rezultatele scontate fără implicarea corectă a cetățenilor. Se va urmări astfel implementarea unei campanii continue de promovare pentru dezvoltarea spiritului civic al cetățenilor în ceea ce privește gestionarea deșeurilor, cu efect în corectarea factorilor de mediu, reducerea cantităților de deșeuri, creșterea gradului de valorificare a deșeurilor, dezvoltarea comportamentului civic orientat și spre gestionarea deșeurilor. Infrastructura de alimentare cu energie electrică, este relativ dezvoltată în toată satele componente. Prin strategie se va urmări extinderea acesteia în vederea asigurării celei mai mari acoperiri. Vorbind despre iluminat public, putem spune: în acest moment, în comuna Vârfu Câmpului, iluminatul public este satisfăcător, în aproape toate zonele, existând o acoperire aproape integrală a comunei cu rețea de iluminat public. Prin strategie de vor realiza investiții pentru extinderea acestuia pentru atingerea gradului de singuranță confortabil pentru comunitate și introducerea iluminatului public care utilizează energia regenerabilă.

Trecând la transport, putem spune: comuna Vârfu Câmpului se remarcă prin existența transportului public și în general la nivel local frecvența mijloacelor de transport este satisfăcătoare. Din punct de vedere al transportului extern, comuna nu dispune de terminal de cale ferată. Prin strategie se va urmări rezolvarea următoarelor probleme: necesită intervenții de modernizare prin dotarea corespunzătoare a mijloacelor de transport, nu există monitorizare în mijloacele de transport, gradul de confort și starea fizică a mijloacelor de transport este nesatisfăcătoare, nu există centru cu informații centralizate privind trasee și orare privind transportul către alte localități. Trebuie să remarcăm de asemenea, că există condiții de reluarea inițiativei de folosire a imasurilor ca pistă pentru aerodrom, după cum a mai fost. Vorbind acum despre habitat putem remarca: Comuna Vârfu Câmpului nu are depășiri la indicii de poluare, fiind o comună curată și nu se înregistrează efecte deosebite în urma activității agenților economici. Percepția generală a cetățenilor asupra nivelului poluării este pozitivă. De asemenea, Comuna Vârfu Câmpului este o comună verde prin prisma padurilor existente în jurul ei. Astfel, strategia va fi orientată spre prezervarea zonelor verzi existente, inclusiv a ecosistemelor incluse, dar și crearea de noi zone verzi. De asemenea, se dorește stoparea eroziunii solului și eliminarea factorilor ce pot duce la materializarea riscurilor naturale. De asemenea, în vederea valorificării potențialului energetic existent, cu prezervarea

biodiversității și a climatului, prin strategie se dorește realizarea de investiții majore în modalități de obținere și utilizare a energiei regenerabile.

În concluzie:

Se va urmări prin strategie în principal implementarea de acțiuni

pentru reglementarea teritoriului de o manieră coerentă cu planurile de amenajare de nivel județean, regional și național și dezvoltarea în consecință a infrastructurii de transport drumuri și poduri, pentru stimularea dezvoltării mediului construit, pentru dezvoltarea durabilă a serviciilor de utilități publice la standarde europene într-un mediu de siguranță, incluzând și asigurarea unei mobilități optime a resurselor umane și a mărfurilor în spiritul eficienței energetice și pentru dezvoltarea habitatului prin măsuri neinvazive și nepoluante, cu prezervarea climatului, a biodiversității și valorificarea potențialului regenerabil energetic existent la nivelul comunei Vârfu Câmpului în vederea atingerii coeziunii teritoriale și sociale prin eficientizarea durabilă a resurselor, toate acestea sub sintagma “Un habitat construit durabil prin resurse eficiente!”

Domeniul sectorial I.1.: Asigurarea coeziunii teritoriale a comunei Vârfu Câmpului

Obiectivul operațional în cadrul acestui domeniu sectorial este reprezentat de reglementarea teritoriului comunei Vârfu Câmpului de o manieră coerentă cu planurile de amenajare de nivel județean, regional și național și dezvoltarea în consecință a infrastructurii de transport drumuri și poduri în vederea atingerii coeziunii teritoriale.

Piloni strategici	Direcții de dezvoltare	Proiecte de dezvoltare	Sursa de finanțare²	Buget
<u>1.Reglementarea teritoriului comunei Vârfu Câmpului</u>	<i>Actualizarea permanentă a PUG – ului conform obiectivelor Strategiei de Dezvoltare</i>	<ul style="list-style-type: none"> Realizarea unui inventar al tuturor terenurilor și evaluarea lor care poate reprezenta o bază de date cu informații generale (terenuri existente, terenuri disponibile, evaluarea lor și prețuri, caracteristici) care să poată fi accesată de posibili investitori 	Bugetul local Bugetul central	600.000 lei 600.000 lei

² Sursa de finanțare care este menționată trebuie privită de aici încolo ca fiind una dintre variantele posibile ce vor exista la momentul implementării programului/ proiectului și este posibil ca în cadrul unui program proiectele să fie finanțate din surse diferite de finanțare sau din surse combinate, în funcție de oportunitățile existente

		<ul style="list-style-type: none"> Actualizarea permanentă a PUG-ului pentru înglobarea tuturor modificărilor generate de PUZ-uri, PUD-uri sau alte documente și situații în concordanță cu Strategia de dezvoltare locală 		
<u>2.Dezvoltarea infrastructurii de transport drumuri și poduri în Comuna Vârfu Câmpului</u>	<i>Realizarea de investiții de reabilitare a infrastructurii de drumuri și poduri</i>	<ul style="list-style-type: none"> Investiții de reabilitare a rețelei de drumuri comunale, în vederea optimizării acestor trasee și creșterii gradului de confort rutier pe aceste trasee Intervenții pentru reabilitarea infrastructurii în toate satele componente și cu legăturile dintre satele învecinate Investiții pentru construcție poduri și podețe Investiții pentru amenajarea rigolelor de scurgere a apelor Modificarea intersecției centrale prin construirea unui sens giratoriu Investiții pentru modernizarea și/sau asfaltarea drumurilor de exploatare 	Fonduri UE nerambursabile/ (PNS 2021-2027, PDR 2021-2027, etc.) Bugetul local Bugetul central	9.000.000 lei 6.000.000 lei 800.000 lei 700.000 lei 1.000.000 lei 800.000 lei
	<i>Realizarea de investiții de</i>	<ul style="list-style-type: none"> Modernizarea centrului civic și aleilor pietonale în 	Fonduri UE	

	<i>reabilitare a infrastructurii pentru pietoni și bicicliști</i>	<p>satul de centru Vârfu Câmpului și satele componente</p> <ul style="list-style-type: none"> • Construire trotuare betonate pe marginea drumurilor naționale DN29 C, 29A, sanțuri betonate • Realizarea de piste pentru bicicliști 	<p>nerambursabile/ (PNS 2021-2027, PDR 2021-2027, etc.)</p> <p>Bugetul local</p> <p>Bugetul central</p>	<p>5.000.000 lei</p> <p>500.000 lei</p> <p>700.000 lei</p>
<p><u>Domeniul sectorial I.2.: Dezvoltarea construcțiilor civile, industriale și de patrimoniu</u></p> <p><i>Obiectivul operațional în cadrul acestui domeniu sectorial este reprezentat de stimularea dezvoltării construcțiilor la nivelul Comunei Vârfu Câmpului.</i></p>				
Piloni strategici	Directii de dezvoltare	Proiecte de dezvoltare	Sursa de finantare³	Buget
<u>1.Dezvoltarea construcțiilor civile, industriale și de patrimoniu în Comuna Vârfu Câmpului</u>	<i>Reabilitarea construcțiilor patrimoniu</i>	<ul style="list-style-type: none"> • Restaurare a clădirilor istorice aflate în proprietate publică 	<p>Fonduri UE nerambursabile/ (PNS 2021-2027, PDR 2021-2027, etc.)</p>	7.000.000 lei
		<ul style="list-style-type: none"> • Restaurare a clădirilor istorice și sau de cultură în parteneriat public-privat care nu se află în proprietate publică 	<p>Bugetul local PPP</p>	6.000.000 lei
	<i>Stimularea sectoarelor construcțiilor civile și industriale</i>	<ul style="list-style-type: none"> • Construcție de locuințe pentru specialiști • Amenajarea unor silozuri și a unor hale frigorifice pentru depozitarea produselor agricole ale fermierilor din zonă cu înființarea unui serviciu 	<p>Bugetul local PPP</p> <p>Bugetul local</p>	<p>700.000 lei</p> <p>8.000.000 lei</p> <p>300.000 lei</p>

³ Sursa de finanțare care este menționată trebuie privită de aici încolo ca fiind una dintre variantele posibile ce vor exista la momentul implementării programului/ proiectului și este posibil ca în cadrul unui program proiectele să fie finanțate din surse diferite de finanțare sau din surse combinate, în funcție de oportunitățile existente

		specific și externalizarea acestuia • Construcții case praznicale		
Domeniul sectorial I.3.: Asigurarea serviciilor de utilități publice <i>Obiectivul operațional în cadrul acestui domeniu sectorial este reprezentat de dezvoltarea durabilă a infrastructurii serviciilor de utilități publice într-un mediu de siguranță și furnizarea acestora la standarde europene și de asigurare a unei mobilități optime a resurselor umane și a mărfurilor în spiritul eficienței energetice în Comuna Vârfu Câmpului.</i>				
Piloni strategici	Directii de dezvoltare	Proiecte de dezvoltare	Sursa de finantare⁴	Buget
1.Asigurarea alimentării cu apă la standarde europene a Comunei Vârfu Câmpului	<i>Dezvoltarea rețelei existente de alimentare cu apă în toate satele componente</i>	<ul style="list-style-type: none"> • Extinderea rețelei de alimentare cu apă în toata comuna • Investiții, în parteneriat cu operatorul regional, pentru extinderea rețelei existente de alimentare cu apă • Mentinerea furnizării în parametri optimi 	Fonduri UE nerambursabile(PNS 2021-2027, PDR 2021-2027, etc.) POS Mediu/ Bugetul local Fonduri UE nerambursabile POS Mediu/ Bugetul local	7.000.000 lei 7.000.000 lei
		<ul style="list-style-type: none"> • Finalizarea și darea în funcțiune a rețelei de canalizare (inclusiv a stațiilor de tratare și de epurare) • Investiții, în parteneriat cu operatorul regional, pentru extinderea rețelei existente de 	Fonduri UE nerambursabile(PNS 2021-2027, PDR 2021-2027, etc.) POS Mediu/ Bugetul local Fonduri UE nerambursabile POS Mediu/ Bugetul local	500.000 lei
	<i>Dezvoltarea rețelei de canalizare în toate satele componente</i>	<ul style="list-style-type: none"> • Finalizarea și darea în funcțiune a rețelei de canalizare (inclusiv a stațiilor de tratare și de epurare) • Investiții, în parteneriat cu operatorul regional, pentru extinderea rețelei existente de 	Fonduri UE nerambursabile(PNS 2021-2027, PDR 2021-2027, etc.) POS Mediu/ Bugetul local Fonduri UE nerambursabile POS Mediu/ Bugetul local	9.000.000 lei 9.000.000 lei
		<ul style="list-style-type: none"> • Finalizarea și darea în funcțiune a rețelei de canalizare (inclusiv a stațiilor de tratare și de epurare) • Investiții, în parteneriat cu operatorul regional, pentru extinderea rețelei existente de 	Fonduri UE nerambursabile(PNS 2021-2027, PDR 2021-2027, etc.) POS Mediu/ Bugetul local Fonduri UE nerambursabile POS Mediu/ Bugetul local	500.000 lei

⁴ Sursa de finanțare care este menționată trebuie privită de aici încolo ca fiind una dintre variantele posibile ce vor exista la momentul implementării programului/ proiectului și este posibil ca în cadrul unui program proiectele să fie finanțate din surse diferite de finanțare sau din surse combinate, în funcție de oportunitățile existente

		<ul style="list-style-type: none"> canalizare •Mentineră furnizării în parametri optimi 		
<u>2.Asigurarea cu gaze naturale a Comunei Vârfu Câmpului</u>	<i>Dezvoltarea rețelei de alimentare cu gaze naturale</i>	<ul style="list-style-type: none"> •Aducțiune și distribuție gaz metan în comuna Vârfu Câmpului pentru cetățeni, agenți economici și instituții publice • Investiții, în parteneriat cu operatorul regional, pentru extinderea rețelei existente de alimentare cu gaze •Mentineră furnizării în parametri optimi 	Bugetul local	7.000.000 lei
			Bugetul local	7.000.000 lei
			Bugetul local	300.000 lei
<u>3. Asigurarea gestionării deșeurilor la standarde europene în Comuna Vârfu Câmpului</u>	<i>Implementarea sistemului de colectare selectivă a deșeurilor concomitent cu dezvoltarea spiritului civic al cetățenilor</i>	<ul style="list-style-type: none"> • Investiții pentru aducerea la o stare funcțională optimă a sistemului de colectare selectivă a deșeurilor la nivelul comunei, cu investiții în platformele de colectare, transportul deșeurilor și în sortarea lor • Construirea sistemelor specifice de management al deșeurilor solide periculoase (plăci de azbociment, deșuri din sistemul de sănătate etc) • Investiții pentru înființarea unui punct de colectare 	Fonduri UE nerambursabile/(PNS 2021-2027, PDR 2021-2027, etc.)	6.000.000 lei
			Bugetul local	3.500.000 lei
			Fonduri UE nerambursabile/	500.000 lei
			Bugetul local	500.000 lei
			Fonduri UE nerambursabile/	500.000 lei

		<p>a deșeurilor de echipamente electrice și electronice (DEE) în comuna</p> <ul style="list-style-type: none"> • Realizarea de platforme betonate în fiecare sat pentru depozitarea și selectarea temporară a deșeurilor menajere • Implementarea de campanii de educare a cetățenilor privind comportamentul lor în ceea ce privește gestionarea deșeurilor (proiecte de campanii: ce înseamnă colectarea selectivă a deșeurilor și care este rolul cetățenilor; editarea de broșuri cu sfaturi pentru evitarea deșeurilor; încurajarea consumatorilor de a folosi produse cu o durată lungă de viață, ușor de reparat și care nu conțin substanțe nocive; reintroducerea în circuitul economic a deșeurilor prin reciclare; stimularea producătorilor de a fabrica produse ecologice și taxarea activităților 		
--	--	---	--	--

		generatoare de deșeuri)		
<u>4. Asigurarea alimentării cu energie electrică la standarde europene a Comunei Vârfu Câmpului</u>	<i>Dezvoltarea rețelei de alimentare cu energie electrică</i>	<ul style="list-style-type: none"> • Reabilitarea rețelelor existente de energie electrică • Investiții, în parteneriat cu operatorul regional, pentru extinderea rețelei existente de alimentare cu energie electrică • Menținerea furnizării în parametri optimi • Înlocuirea cablurilor degradate • Introducerea în subteran a cablurilor aeriene 	Bugetul local Bugetul local Bugetul local Fonduri UE nerambursabile/ (PNS 2021-2027, PDR 2021-2027, etc.) Bugetul local Fonduri UE nerambursabile/ Bugetul local	4.500.000 lei 7.500.000 lei 300.000 lei 8.000.000 lei 6.500.000 lei
<u>5. Asigurarea iluminatului public la standarde europene a Comunei Vârfu Câmpului</u>	<i>Asigurarea iluminatului public în tot arealul geografic al Comunei Vârfu Câmpului</i>	<ul style="list-style-type: none"> • Investiții de reabilitare, modernizare și/sau extindere a sistemului de iluminat public existent, prin înlocuirea tuturor stâlpilor din lemn existenți pe raza comunei, ca standard obligatoriu al modernității, cu efecte și asupra combaterii infraționalității • Proiect de investiții pentru iluminarea artistică a comunei cu efecte și asupra creșterii gradului de frumusețe a 	Fonduri UE nerambursabile/ (PNS 2021-2027, PDR 2021-2027, etc.) Bugetul local Fonduri UE nerambursabile/ Bugetul local	300.000 lei 300.000 lei

		comunei, a stării de confort a cetățenilor		
	<i>Coordonarea siguranței în Comuna Vârfu Câmpului cu spiritul eficienței energetice</i>	<ul style="list-style-type: none"> • Înființare rețea iluminat public cu panouri solare 	Fonduri UE nerambursabile/ (PNS 2021-2027, PDR 2021-2027, etc.)Bugetul local	6.000.000 lei
<u>6.Atingerea siguranței publice optime în Comuna Vârfu Câmpului</u>	<i>Modernizarea și eficientizarea serviciilor publice de asigurare a siguranței cetățeanului cu dezvoltarea spiritului civic al cetățenilor</i>	<ul style="list-style-type: none"> • Implementarea continuă de campanii de promovare pentru combaterea infraționalității și dezvoltarea comportamentului civic în parteneriat cu poliția • Proiect de modernizare a serviciilor de ordine publică la nivel de strategie, de pregătire și de dotare cu echipamente la nivelul comunei pentru crearea condițiilor de siguranță pentru cetățeni • Achiziționare mașină pompieri (autospecială) și a unei moto-pompe • Intervenții sociale pentru prevenirea infraționalității 	Fonduri UE nerambursabile/ (PNS 2021-2027, PDR 2021-2027, etc.) Bugetul local Bugetul central Fonduri UE nerambursabile/ Bugetul central Bugetul local	50.000 lei 600.000 lei 7.000.000 lei 200.000 lei
		<ul style="list-style-type: none"> • Investiții pentru modernizarea infrastructurii și mijloacelor de 		

<p><u>7.Asigurarea unei mobilități optime a resurselor umane și a mărfurilor în vederea atingerii coeziunii teritoriale și sociale</u></p>	<p><i>Asigurarea mobilității optime a resurselor umane</i></p>	<p>transport existente pentru crearea condițiilor moderne și ecologice de transport public de persoane, pentru creșterea gradului de utilizare a mijloacelor de transport și eficientizarea economică a operatorilor</p> <ul style="list-style-type: none"> • Realizarea unui plan centralizat și sinergic al transportului public și achiziționarea de echipamente de monitorizare în vederea eficientizării • Investiții pentru introducerea transportului public de călători cu autobuze ecologice (pe bază de biogaz sau alți combustibili ecologici), de mărimi optime în funcție de fluxurile de călători pe trasee, în vederea creșterii gradului de mobilitate economică și a forței de muncă, și cu efecte de preservare a mediului 	<p>PPP local Bugetul local</p> <p>Bugetul PPP PPP Bugetul local</p>	<p>6.000.000 lei 5.000.000 lei 6.000.000 lei 350.000 lei</p>
---	--	--	---	--

		<ul style="list-style-type: none"> • Stimularea transportului ecologic prin acordarea de către primărie de facilități 		
	<i>Asigurarea mobilității optime a mărfurilor</i>	<ul style="list-style-type: none"> • Achiziționarea unui utilaj multifuncțional modern (pentru domeniul agricol, pentru dezapezire, pentru transport) • Inițierea unui sistem de transport marfă pentru produsele cu specific autohton și pentru animale în parteneriat public privat 	Fonduri UE nerambursabile/ (PNS 2021-2027, PDR 2021-2027, etc.)Bugetul central PPP	2.000.000 lei 2.000.000 lei
<u>8. Asigurarea unei documentări optime a cetățenilor, mediului de afaceri și a celui public în vederea atingerii informării la toate nivelurile</u>	<i>Asigurarea informării optime a tuturor actorilor locali</i>	<ul style="list-style-type: none"> • Realizarea de centre de informare dotate cu servicii de internet cu posibilitate de listare, multiplicare și copiere în satele componente ale Comunei Vârfu Câmpului acolo unde situația o cere • Asigurarea unui serviciu de poștă rapidă locală, care să preia coletele de la furnizorii de astfel de servicii de la municipiul reședință de județ 	Fonduri UE nerambursabile/ (PNS 2021-2027, PDR 2021-2027, etc.)Bugetul local PPP	300.000 lei 500.000 lei

		pentru livrarea acestora în maximum o zi lucrătoare		
<p align="center"><u>Domeniul sectorial I.4.: Habitat verde și nepoluant</u></p> <p align="center"><i>Obiectivul operațional în cadrul acestui domeniu sectorial este reprezentat de protejarea habitatului Comunei Vârfu Câmpului prin măsuri neinvazive și nepoluante, cu prezervarea climatului, a biodiversității și valorificarea potențialului regenerabil energetic existent.</i></p>				
Piloni strategici	Directii de dezvoltare	Proiecte de dezvoltare	Sursa de finantare⁵	Buget
<u>1. Protejarea habitatului Comunei Vârfu Câmpului</u>	<i>Protejarea habitatului Comunei Vârfu Câmpului cu prezevarea climatului</i>	<ul style="list-style-type: none"> • Monitorizare și intervenții continue pentru menținerea/optimizarea parametrilor de calitate a aerului, apei și solului • Preocupare continuă privind reducerea emisiilor de poluanți în atmosferă • Preocupare continuă privind reducerea ponderii solurilor erodate • Stabilizarea terenurilor degradate și cu pericol de alunecare din comuna Vârfu Câmpului • Continuarea investițiilor în împădurire a zonelor erodate și neproductive • Reducerea folosirii 	Bugetul local Bugetul local Bugetul local Bugetul central Bugetul local Bugetul local Bugetul central Fonduri UE nerambursabile/ (PNS 2021-2027, PDR 2021-2027, etc.) Bugetul local	500.000 lei 500.000 lei 500.000 lei 5.000.000 lei 4.000.000 lei 550.000 lei 12.000.000 lei 600.000 lei

⁵ Sursa de finanțare care este menționată trebuie privită de aici încolo ca fiind una dintre variantele posibile ce vor exista la momentul implementării programului/ proiectului și este posibil ca în cadrul unui program proiectele să fie finanțate din surse diferite de finanțare sau din surse combinate, în funcție de oportunitățile existente

		<p>de îngrășăminte și pesticide dăunatoare solului</p> <ul style="list-style-type: none"> • Amenajarea de diguri pe Siret pentru prevenirea inundațiilor • Implementarea de campanii de informare periodica privind starea mediului și necesitatea îmbunătățirii calității acestuia cu implicarea eficientă a societății civile 		
	<p><i>Prezervare a biodiversității</i></p>	<ul style="list-style-type: none"> • Acțiuni de prevenire, protecție, intervenție (împăduriri) • Orientare consistentă către protejarea, replantarea și modelarea peisagistică a pădurilor din jurul comunei cu protejarea ecosistemelor • Prezervarea speciilor protejate 	<p>Fonduri UE nerambursabile/ (PNS 2021-2027, PDR 2021-2027, etc.) Bugetul local Fonduri UE nerambursabile/ Bugetul local Fonduri UE nerambursabile/ Bugetul local</p>	<p>500.500 lei 500.000 lei 400.000 lei</p>
<p><u>2. Dezvoltarea infrastructurii verzi a Comunei Vârfu Câmpului</u></p>	<p><i>Înființarea de parcuri și spații verzi</i></p>	<ul style="list-style-type: none"> • Amenajarea de spații verzi și parcuri de joacă pentru copii în Comuna Vârfu Câmpului • Identificarea și realizarea de investiții pentru amenajarea de zone verzi 	<p>Fonduri UE nerambursabile/ (PNS 2021-2027, PDR 2021-2027, etc.) Bugetul local Fonduri UE nerambursabile/ Bugetul local</p>	<p>700.000 lei 700.000 lei</p>

		multifuncționale (de promenadă și de agrement), cu efecte în creșterea gradului de confort al cetățenilor de toate vârstele		
<u>3. Valorificarea potențialului renerabil energetic existent la nivelul Comunei Vârfu Câmpului</u>	<i>Introducerea masivă a energiei regenerabile</i>	<ul style="list-style-type: none"> • Montarea de panouri solare pentru valorificarea potențialului energetic neconventional • Campanie susținută a administrației pentru promovarea folosirii de către consumatori, privați și publici, a energiei regenerabile (solare, eoliene, hidro) • Investiții publice și private în producerea de energie regenerabilă • Amenajarea unui parc fotovoltaic în sistem public/privat, care să deservească energetic locuitorii comunei Vârfu Câmpului și locuitorii altor comune vecine, prin dezvoltarea unor relații de parteneriat • Inovare și producere de 	Fonduri UE nerambursabile/ (PNS 2021-2027, PDR 2021-2027, etc.) Bugetul central Bugetul local PPP PPP Fonduri UE nerambursabile/ Bugetul local/ PPP	750.000 lei 750.000 lei 18.000.000 lei 30.000.000 lei 4.000.000 lei

		soluții ecologice		
	<p align="center">Domeniul de intervenție II – Dezvoltarea economică</p> <p>Comuna Vârfu Câmpului se află în arealul geografic puternic polarizat de două municipii cu tradiții din Regiunea de Nord Est, respectiv la confluența dintre arealul dominat de către centrul urban Municipiul Botoșani și arealul dominat de către polul de dezvoltare Municipiul Suceava.</p> <p>Potențialul economic și comercial al comunei Vârfu Câmpului este umbrit de o serie de probleme:</p> <ul style="list-style-type: none"> - Structura economică slab dezvoltată, predominant agricolă - Management strategic îngrădit de constrângeri; - Absența unui mecanism de stimulare selectivă a activităților procesatoare și de promovare a agriculturii durabile și a industriilor nepoluante și cu valoare adăugată mare; - Infrastructură de afaceri neadecvată; - Acces limitat la forță de muncă bine pregătită datorită neatractivității locurilor de muncă și fenomenului de migrație temporară; - Resurse financiare pentru investiții insuficiente la nivelul administrației locale; - Neconcordanță între cerințele pieței forței de muncă și programele de formare inițială și continuă; - Lipsa unui parteneriat între autoritățile locale, finanțatori, furnizori de servicii și IMM-uri în vederea îmbunătățirii accesului la finanțare, inclusiv în cadrul grupurilor și zonelor defavorizate; - Lipsa unei strategii pentru atragerea și reținerea resurselor umane cu un grad de calificare superior, pentru crearea condițiilor de întoarcere acasă a celor care au emigrat în alte zone ale țării sau în străinătate - Lipsa unei strategii de dezvoltare a mediului de afaceri <p>În concluzie:</p> <p><i>Se va urmări prin strategie în principal implementarea de acțiuni pentru crearea și dezvoltarea unui mediu de afaceri competitiv la nivel local, care să ducă la stimularea inițiativei locale (prin accentuarea programelor de dezvoltare antreprenorială) și la atragerea investițiilor cu impact la nivel local, județean, național și transfrontalier, crearea unei orientări coerente și pragmatice a dezvoltării economice de tip durabil și favorabilă incluziunii, valorificarea resurselor autohtone din domeniile agricultură, alimentară și turism, promovate la nivel județean, național și transfrontalier, toate acestea sub sintagma “O economie fără frontiere durabilă și favorabilă incluziunii!”.</i></p>			

Domeniul sectorial II.1.: Dezvoltarea afacerilor și a investițiilor				
<p><i>Obiectivul operațional în cadrul acestui domeniu sectorial este reprezentat de dezvoltarea cadrului propice creării unui mediu economic local competitiv la nivel județean, regional, național și transfrontalier, care să stimuleze creșterea economică durabilă și favorabilă incluziunii și crearea de locuri de muncă, prin creșterea competitivității economice și stimularea antreprenoriatului la nivel local, înființarea de structuri de afaceri/parcuri industriale/tehnologice și promovarea parteneriatelor public-private, la nivel local, județean, național și transfrontalier în Comuna Vârfu Câmpului.</i></p>				
Piloni strategici	Directii de dezvoltare	Proiecte de dezvoltare	Sursa de finantare⁶	Buget
<p><u>1. Creșterea competitivității economice și stimularea antreprenoriatului la nivelul Comunei Vârfu Câmpului</u></p>	<p><i>Gândirea unei strategii pentru atragerea și reținerea angajaților cu un grad de calificare superior, pentru crearea condițiilor de întoarcere acasă a celor care au emigrat în alte zone ale țării sau în străinătate</i></p>	<ul style="list-style-type: none"> • Elaborarea Strategiei de retenție a valorilor umane locale • Acordarea de locuințe de serviciu pentru personalul calificat • Stimularea tinerelor familii cu componentă persoane calificate • Subvenționarea transportului local pentru persoanele calificate • La Vârfu Câmpului m-am format ca om, mă întorc acasă cu plăcere! • Sunt fruntaș în satul meu! • Prin mine, copii 	<p>Fonduri UE nerambursabile/(PNS 2021-2027, PDR 2021-2027, etc.) Bugetul local Bugetul Local Bugetul Local Fonduri UE nerambursabile/ Bugetul local Fonduri UE nerambursabile/ Bugetul local Fonduri UE nerambursabile/ Bugetul local</p>	<p>45.000 lei 500.000 lei 8.000.000 lei 400.000 lei 400.000 lei 800.000 lei 5.000.000 lei 4.000.000 lei</p>

⁶ Sursa de finanțare care este menționată trebuie privită de aici încolo ca fiind una dintre variantele posibile ce vor exista la momentul implementării programului/ proiectului și este posibil ca în cadrul unui program proiectele să fie finanțate din surse diferite de finanțare sau din surse combinate, în funcție de oportunitățile existente

		<p>mei se vor bucura de o educație competitivă</p> <ul style="list-style-type: none"> • Copii noștri – oameni competitivi pe piața muncii 		
	<p><i>Implementarea unui program continuu de pregătire antreprenorială pentru pregătirea în primul rând a persoanelor care doresc să inițieze afaceri, iar în al doilea rând pentru persoanele care deja au o afacere și care nu au cunoștințe de antreprenoriat</i></p>	<ul style="list-style-type: none"> • A fi sau a nu fi antreprenor în mediul sătesc! • Concurs de idei de afaceri și finanțarea primelor 3 câștigători • Facilități fiscale pentru debutanții antreprenori din mediul local • Facilități fiscale pentru investitori străini • Antreprenoriatul fără nici un secret! 	<p>Fonduri UE nerambursabile/ (PNS 2021-2027, PDR 2021-2027, etc.) Bugetul local</p> <p>Fonduri UE nerambursabile/ Bugetul local</p> <p>Bugetul local</p> <p>Bugetul local</p> <p>Fonduri UE nerambursabile/ Bugetul local</p>	<p>4.500.000 lei</p> <p>4.500.000 lei</p> <p>50.000 lei</p> <p>500.000 lei</p> <p>9.500.000 lei</p>
<p><u>2. Înființarea de structuri de afaceri/ parcuri industriale/ tehnologice în Comuna Vârfu Câmpului</u></p>	<p><i>Investiții pentru realizarea unui centru de pregătire în marketing, turism și vânzări, în parteneriat cu organizații de formare profesională, cu efect în eficientizarea activității economice</i></p>	<ul style="list-style-type: none"> • Formarea profesională a adulților o soluție viabilă pentru inițiativele locale 	<p>Fonduri UE nerambursabile/ (PNS 2021-2027, PDR 2021-2027, etc.) Bugetul local</p>	<p>3.000.000 lei</p>
<p><u>3. Promovarea parteneriatelor public-private în Comuna Vârfu Câmpului</u></p>	<p><i>Reducerea birocrăției în relația dintre firme și instituții publice</i></p>	<ul style="list-style-type: none"> • Elaborarea catalogului de prezentare a comunei pentru investitor 	<p>Bugetul local</p>	<p>60.000 lei</p>

	<i>Creșterea investițiilor în industrie, servicii, transporturi</i>	<ul style="list-style-type: none"> • Inventarierea terenurilor pentru investiții relevante pentru comunitate și punerea la dispoziție a acestora către investitori cu titlu gratuit sau chirie modică • Înființarea printr-un parteneriat public-privat a unei balastiere locale • Elaborarea catalogului de prezentare a comunei pentru investitor 	Bugetul local PPP Bugetul local	400.000 lei 15.000.000 lei 50.000 lei
Domeniul sectorial II.2.: Dezvoltarea activităților economice specifice mediului rural				
<i>Obiectivul operațional în cadrul acestui domeniu sectorial este reprezentat de sprijinul pentru dezvoltarea cadrului propice creării unui mediu optim pentru economia specifică mediului rural, de o manieră durabilă și favorabilă incluziunii, prin valorificarea resurselor locale primare din agricultură și a celor prelucrate prin produsele agroalimentare autohtone promovate la nivel județean, național și transfrontalier în Comuna Vârfu Câmpului.</i>				
Piloni strategici	Directii de dezvoltare	Proiecte de dezvoltare	Sursa de finantare⁷	Buget
<u>1. Încurajarea micilor întreprinzători din mediul rural (Comunei Vârfu Câmpului)</u>	<i>Investiții pentru stimularea micilor întreprinzători din mediul sătesc</i>	<ul style="list-style-type: none"> • Construire piață agro-alimentară la standarde europene • Facilități fiscale pentru micii întreprinzători aflați în dificultate 	Fonduri UE nerambursabile/ (PNS 2021-2027, PDR 2021-2027, etc.) Bugetul local Bugetul	400.000 lei 400.000 lei 700.000 lei 500.000 lei

⁷ Sursa de finanțare care este menționată trebuie privită de aici încolo ca fiind una dintre variantele posibile ce vor exista la momentul implementării programului/ proiectului și este posibil ca în cadrul unui program proiectele să fie finanțate din surse diferite de finanțare sau din surse combinate, în funcție de oportunitățile existente

		<p>temporară</p> <ul style="list-style-type: none"> • Susținerea pe termen scurt cu programe de formare profesională a micilor întreprinzători pentru îmbunătățirea activității • Program de informare permanentă a micilor întreprinzători și a întregii societăți civile despre fondurile rambursabile sau nerambursabile pe care ar putea să le obțină 	<p>local Fonduri UE nerambursabile/ Bugetul local Bugetul local</p>	
<p><u>2. Stimularea investițiilor private în mediul rural (Comuna Vârfu Câmpului)</u></p>	<p><i>Investiții pentru realizarea unui centru de sprijinire a afacerilor în domeniile țintă ale strategiei (industrie alimentară și prelucrarea lemnului, turism, comerț, agricultura)</i></p>	<ul style="list-style-type: none"> • Centrul privat de sprijinire a afacerilor, inclusiv a celor cu impact transfrontalier din domeniile țintă ale strategiei (CPSAT) • Amenajare bazin piscicol 	<p>Fonduri UE nerambursabile/(PNS 2021-2027, PDR 2021-2027, etc.) Bugetul local/ PPP Fonduri UE nerambursabile/ Bugetul local/ PPP</p>	<p>6.000.000 lei 8.000.000 lei</p>
	<p><i>Crearea unui mecanism local de facilitare a industriei alimentare (disponibilitate terenuri, avantaje fiscale, etc.) care să favorizeze și să stimuleze dezvoltarea acestei industrii (împreună și cu procesul productiv de</i></p>	<ul style="list-style-type: none"> • Punerea la dispoziția investitorilor din industriile reprezentate la nivel local în condiții avantajoase a terenurilor și clădirilor aflate în proprietatea publică • Participarea în parteneriate 	<p>Bugetul local Fonduri UE nerambursabile/(PNS 2021-2027, PDR 2021-2027, etc.) Bugetul local</p>	<p>250.000 lei 500.000 lei</p>

	<i>asigurare a materiei prime), folosindu-se de oportunitățile create prin apartenența la Asociația comunelor și de către piața materiilor prime agricole de calitate</i>	strategice cu ADI-urile din zonă în proiecte de promovare a industriilor reprezentative la nivel județean și includerea comunei în circuite specifice strategice		
	<i>Sprijin și stimularea participării anuale la expoziții în domeniul industriei alimentare, ca element de marketing pentru dezvoltarea acestui sector și pentru identificarea la nivel local și promovarea brandului local</i>	<ul style="list-style-type: none"> • Program de expoziție anuală a domeniului reprezentativ local • Program de participare anuală la expoziții în domeniul industriei alimentare 	Fonduri UE nerambursabile/ (PNS 2021-2027, PDR 2021-2027, etc.) Bugetul local Fonduri UE nerambursabile/ Bugetul local	500.000 lei 300.000 lei
<u>3. Stimularea dezvoltării economiei sociale în mediul rural (Comuna Vârfu Câmpului)</u>	<i>Investiții pentru desprinderea persoanelor cu posibilități reduse din situația în care se află și reintegrarea lor optimă în societatea civilă activă prin economie socială</i>	<ul style="list-style-type: none"> • Economia socială – o soluție pentru persoanele aflate în dificultate din mediul sătesc 	Fonduri UE nerambursabile/ (PNS 2021-2027, PDR 2021-2027, etc.) Bugetul local	5.500.000 lei
<u>Domeniul sectorial II.3.: Dezvoltarea turismului local</u>				
<i>Obiectivul operațional în cadrul acestui domeniu sectorial este reprezentat de sprijinul pentru dezvoltarea cadrului propice creării unui turism local original, de calitate și durabil prin valorificarea tradițiilor autohtone și susținerea lor cu produse specifice proprii promovate la nivel județean, național și transfrontalier în Comuna Vârfu Câmpului.</i>				

Piloni strategici	Directii de dezvoltare	Proiecte de dezvoltare	Sursa de finantare ⁸	Buget
<u>1. Diversificarea ofertei turistice la nivelul Comunei Vârfu Câmpului</u>	<i>Investiții pentru promovarea specificului local</i>	<ul style="list-style-type: none"> • Realizarea identității locale • Organizare de evenimente culturale pentru atragerea de turiști • Participarea la diferite târguri de turism naționale sau internaționale pentru promovarea zonei turistice Vârfu Câmpului • Activități de specializare a agenților economici implicați în activități de turism la nivelul comunei, în sensul creșterii capacității manageriale 	Bugetul local Fonduri UE nerambursabile/ (PNS 2021-2027, PDR 2021-2027, etc.) Bugetul local Fonduri UE nerambursabile/ Bugetul local Fonduri UE nerambursabile/ Bugetul local	50.000 lei 7.500.000 lei 500.000 lei 2.000.000 lei
<u>2. Promovarea potențialului turistic al Comunei Vârfu Câmpului la nivel de județ, național și în străinătate</u>	<i>Investiții pentru implicarea activă a comunei în activitatea turistică din cadrul județului cu impact la nivel de microregiune</i>	<ul style="list-style-type: none"> • Înființare aerodrom/școală de pilotaj în parteneriat public privat în comuna Vârfu Câmpului pe raza satului Ionășeni • Amenajare parc de agrement în zona U.A.M.S. Vârfu Câmpului și includerea acestuia în circuitul turistic al județului Botoșani (care să includă locuri de joacă pentru copii; 	Fonduri UE nerambursabile/ (PNS 2021-2027, PDR 2021-2027, etc.) Bugetul local/ PPP Fonduri UE nerambursabile/ Bugetul local/ PPP Fonduri UE nerambursabile/ Bugetul local/ PPP	13.000.000 lei 12.000.000 lei 45.000.000 lei

⁸ Sursa de finanțare care este menționată trebuie privită de aici încolo ca fiind una dintre variantele posibile ce vor exista la momentul implementării programului/ proiectului și este posibil ca în cadrul unui program proiectele să fie finanțate din surse diferite de finanțare sau din surse combinate, în funcție de oportunitățile existente

		club de pensionari; parcare pentru mașini; locuri pentru camping și grătar; pistă pentru bicicliști; plaje amenajate pe malul Siretului; magazin vânătorec) • Siretul navigabil		
<u>3. Susținerea turismului religios/ eclezastic la nivelul Comunei Vârfu Câmpului</u>	<i>Investiții de introducere a comunei în zona de tranzit a consumatorilor de turism eclezastic/religios ca soluție de valoare adăugată a modernizării infrastructurii de bază necesare</i>	<ul style="list-style-type: none"> • Program de introducere a comunei în circuitele turistice realizate la nivelul comunei și regiunii 	Fonduri UE nerambursabile/ (PNS 2021-2027, PDR 2021-2027, etc.) Bugetul local	4.000.000 lei
<u>4. Construirea/reabilitarea/modernizarea infrastructurii culturale din Comuna Vârfu Câmpului</u>	<i>Investiții de stimulare a culturii și frumosului ca soluție de completare a specificului local în paleta turistică ce poate fi valorificată</i>	<ul style="list-style-type: none"> • Modernizarea muzeului etnografic local • Realizarea unui nou muzeu pentru promovarea valorilor locale • Reabilitarea și modernizarea monumentelor istorice 	Fonduri UE nerambursabile/ (PNS 2021-2027, PDR 2021-2027, etc.) Bugetul local Fonduri UE nerambursabile/ Bugetul local Fonduri UE nerambursabile/ Bugetul local Fonduri UE nerambursabile/ Bugetul local	5.000.000 lei 5.500.000 lei 400.000 lei 4.000.000 lei
<u>5. Promovarea și punerea în valoare a patrimoniului cultural, istoric și natural din Comuna Vârfu Câmpului</u>	<i>Investiții de revitalizare a meseriilor tradiționale/artizanale, și al meșteșugurilor, cum ar fi: olărit, sticlărie manufacturieră, țesătura, cojocăria, sculptura,</i>	<ul style="list-style-type: none"> • Meserii la Vârfu Câmpului – toate-s vechi și nouă toate! • Program de introducere a comunei în circuitele turistice realizate la nivelul județului și regiunii 	Fonduri UE nerambursabile/ (PNS 2021-2027, PDR 2021-2027, etc.) Bugetul local Fonduri UE nerambursabile/ Bugetul local	800.000 lei 500.000 lei

	<i>bucătăria, etc.</i>		nerambursabile/ Bugetul local	
	<p>Domeniul de intervenție III – Dezvoltarea și protecția resurselor umane</p> <p>Comuna Vârfului Câmpului are ca punct slab, în ceea ce privește educația, nivelul de școlarizare dar și percepția cetățenilor cu privire la educație (a se urmări cercetarea realizată la nivelul populației), ceea ce este în defavoarea proprie, dar și a întregului mediu de afaceri (a se urmări cercetarea realizată la nivelul mediului de afaceri) prin lipsa forței de muncă calificate. De asemenea, putem spune că la aceste probleme se adaugă: slaba calificare a personalului mediu, slaba reprezentare a serviciilor de formare profesională a adulților, nivel de calificare deficitar în meserii cerute de piața muncii din oraș: strungari, lăcătuși mecanici, electricieni, lucrători în comerț, construcții, operatori mase plastice, bucătari. Strategia va urmări în principal dezvoltarea actului de învățământ general și preuniversitar cu accent pe domeniul tehnic, printr-o coordonare coerentă la nivel public a tuturor actorilor implicați: instituții publice de profil, resursa umană, firme, unitățile de învățământ etc., pe bază de cerințe reale ale pieței, a prognozelor de dezvoltare și a orientărilor strategice. În același context, Strategia va urmări în principal promovarea de intervenții active privind dezvoltarea gradului de calificare a resursei umane și printr-o coordonare coerentă la nivel public a tuturor actorilor implicați: instituții publice de profil, resursa umană, firme, organizații de formare/orientare profesională, etc., având drept pilon cerințele reale ale pieței și orientările strategice. În continuare o altă consecință a slabei educații este faptul că șomajul este ridicat, mulți oameni muncesc la negru sau sunt plecați la lucru în străinătate, emigrează, muncesc sezonier. La aceasta adăugăm pentru a crea cadrul aproape complet faptul că populația comunei este îmbătrânită (a se urmări cercetarea realizată la nivelul populației), adică populația aptă de muncă, forța de muncă din comuna este în scădere, crescând sarcina socială privind pensionarii și copiii. Strategia are ca scop, din punct de vedere al acestui domeniu sectorial, dezvoltarea gamei de servicii sociale furnizate de administrația locală și dezvoltarea parteneriatelor cu ONG-urile pentru eficientizarea și dinamizarea actului de intervenție socială la nivel local. În domeniul medical remarcă încă o serie de probleme. Având ca forță motrice orientarea administrației publice către o gândire inovativă și acțiune strategică, dinamică, domeniul sectorial se confruntă și cu o serie de probleme, printre care: dotare precară a sistemului de sănătate, în comună fiind o lipsă acută de unități sanitare specializate funcționale și număr insuficient de cadre medicale prin raportare la numărul locuitorilor. Intervenții Strategiei la acest nivel se vor realiza pe cele două paliere, respectiv de dezvoltarea infrastructurii medicale și de crearea de facilități pentru aducerea în comunitate a specialiștilor necesari.</p>			

În ceea ce privește domeniile cultură, sport și agrement, comuna se poate baza pe un patrimoniu ce poate fi valorificat și un istoric al tradițiilor deosebit și încă nevalorificat și susținut de echipele entuziaste de tineri conduse de dascăli, dedicați, pe o echipă de fotbal recunoscută la nivel județean și interjudețean și pe tineri dornici de afirmare care pot urma modelele optim alese, dacă sunt ghidați, fiind maleabili și interesați, după cum remarcă dascălii, muzeograful, bibliotecarii, antrenorii de fotbal și aleșii locali. Astfel Strategia propune implementarea de programe educaționale pentru tineri (comportament civic, acces la informații sectoriale, abilități antreprenoriale, etc.), prin intermediul educației formale, dar și prin promovarea unei educații non-formale ce constă în implicarea directă a tinerilor în organizații de tip ONG, astfel încât educația să aibă loc pe mai multe planuri: petrecerea timpului liber și sport, cultură, formare profesională, antreprenoriat, implicare comunitară, sănătate și educație sexuală, etc.

În concluzie:

Se va urmări prin strategie în principal implementarea de acțiuni pentru crearea și dezvoltarea unui mediu social competitiv la nivel local, favorabil incluziunii, bazat pe educație inițială generatoare de valoare adăugată pe toată viața, pe calificarea resurselor umane în mod direct sau recalificarea ulterioară în domenii cheie, pe creșterea gradului de ocupare a forței de muncă, pe reducerea șomajului prin măsuri active de ocupare și pe infrastructură medicală, culturală, sportivă și de petrecere a timpului liber optime, toate acestea sub sintagma “Oameni competitivi și integrați social optim!”

Domeniul sectorial III.1.: Dezvoltarea infrastructurii și serviciilor de educație pe tot parcursul vieții pentru diminuarea manifestării fenomenului de șomaj și promovarea ocupării

Obiectivul operațional în cadrul acestui domeniu sectorial este reprezentat de implementarea metodelor moderne de instruire și reabilitarea infrastructurii educaționale în vederea asigurării educației inițiale pentru întreaga comunitate, bază pentru calificarea forței de muncă prin formare continuă în vederea creșterii gradului de ocupare a forței de muncă și a reducerii șomajului prin implementarea de măsuri active de ocupare, asigurând astfel competitivitatea resurselor umane pe piața muncii, coeziunea socială și eliminarea sărăciei în Comuna Vârfului Câmpului.

Piloni strategici	Directii de	Proiecte de	Sursa de	Buget
-------------------	-------------	-------------	----------	-------

	dezvoltare	dezvoltare	finantare ⁹	
<u>1. Asigurarea educației inițiale în Comuna Vârfu Câmpului</u>	<i>Implementarea metodelor moderne de instruire</i>	<ul style="list-style-type: none"> • Investiții pentru achiziționarea de echipamente IT și materiale didactice, pentru asigurarea bazei pentru desfășurarea actului educațional, precum și pentru racordarea la tehnicile de vârf ale rețelei școlare • Sprijin pentru derularea de campanii de promovare (creare de imagine) pentru îndrumarea către școlile profesionale și de meserii • Implementarea unui program de monitorizare a educației categoriilor defavorizate, cu copiii care au părinți plecați în străinătate • Sprijin pentru crearea unui mecanism de facilități pentru atragerea cadrelor didactice de calitate • Acordarea de burse sau realizarea unor evenimente locale pentru aprecierea elevilor cu rezultate deosebite 	Fonduri UE nerambursabile/(<i>PNS 2021-2027, PDR 2021-2027, etc.</i>) Bugetul local Fonduri UE nerambursabile/ Bugetul local Fonduri UE nerambursabile/ Bugetul local Fonduri UE nerambursabile/ Bugetul local PPP Fonduri UE nerambursabile/ Bugetul local Bugetul local	4.000.000 lei 350.000 lei 250.000 lei 400.000 lei 20.000 lei 4.500.000 lei 5.000.000 lei 100.000 lei

⁹ Sursa de finanțare care este menționată trebuie privită de aici încolo ca fiind una dintre variantele posibile ce vor exista la momentul implementării programului/ proiectului și este posibil ca în cadrul unui program proiectele să fie finanțate din surse diferite de finanțare sau din surse combinate, în funcție de oportunitățile existente

		<ul style="list-style-type: none"> • Proiecte de implicare comunitară, și în special din partea agenților economici, pentru finanțarea sistemului de educație • Stimularea implementării de practici de vizualizare a modelelor din alte țări și schimburi de experiență prin proiecte de mobilități, cursuri de perfecționare pentru cadrele didactice, pentru introducerea în sistemul educațional local a celor mai potrivite practici • Suplimentarea/creșterea 		
	Reabilitarea infrastructurii educaționale	<ul style="list-style-type: none"> • Program de reabilitare a infrastructurii fizice a unităților școlare, pentru asigurarea premiselor realizării unei activități didactice moderne • Program de reabilitare a infrastructurii fizice a grădinițelor existente din comună • Construcție grădinițe în comuna Vârfulu 	<p>Fonduri UE nerambursabile/(<i>PNS 2021-2027, PDR 2021-2027, etc.</i>) Bugetul local</p> <p>Fonduri UE nerambursabile/ Bugetul local</p> <p>Fonduri UE nerambursabile/ Bugetul local</p> <p>Fonduri UE nerambursabile/ Bugetul local</p> <p>Fonduri UE nerambursabile/ Bugetul local</p>	<p>10.000.000 lei</p> <p>3.500.000 lei</p> <p>4.300.000 lei</p> <p>510.000 lei</p> <p>520.000 lei</p> <p>510.000 lei</p> <p>50.000 lei</p>

		<p>Câmpului</p> <ul style="list-style-type: none"> • Extindere sistem încălzire la Școala George Hazgan, comuna Vârfu Câmpului • Racordarea la cerințele de pe piața muncii a ofertelor educaționale ale învățământului preuniversitar, ce înregistrează deficiențe în orientare și consiliere • Dezvoltarea și implementarea de alternative educaționale, inclusiv centre de tip after-school („școală după școală”) pentru copiii din clasele 1-4 din comuna Vârfu Câmpului • Realizarea de parcuri de recreere și de joacă în cadrul școlilor 	<p>Bugetul local Bugetul local</p>	
<p><u>2. Promovarea formării continuei în Comuna Vârfu Câmpului</u></p>	<p><i>Calificarea/ recalificarea forței de muncă</i></p>	<ul style="list-style-type: none"> • Crearea unui centru de formare profesională; • Implicarea mediului privat în ofertarea de servicii de formare profesională a adulților • Conștientizarea angajatorilor pentru o orientare către investiții în resurse umane • Derularea de programe de 	<p>Fonduri UE nerambursabile/ (PNS 2021-2027, PDR 2021-2027, etc.)Bugetul local Fonduri UE nerambursabile/ Bugetul local Fonduri UE nerambursabile/ Bugetul local Fonduri UE nerambursabile/ Bugetul local</p>	<p>9.000.000 lei 500.000 lei 600.000 lei 5.500.000 lei</p>

		formare profesională a forței de		
<u>3. Reducerea somajului în Comuna Vârfu Câmpului</u>	<i>Implementarea de măsuri active de ocupare</i>	<ul style="list-style-type: none"> • Sprijinirea implementării de programe guvernamentale de subvenționare a unor locuri de muncă • Implementarea în parteneriat cu organizații de orientare profesională de servicii de sprijinire a șomerilor pentru căutarea unui loc de muncă • Derularea de campanii de combatere a muncii la negru, în scopul reglementării pieței muncii • Stimularea implementării de proiecte pentru dezvoltarea abilităților de antreprenor • Sprijinirea derulării de campanii de promovare privind respectarea normelor de sănătate, securitate și protecția muncii • Implicare în crearea unui mecanism de facilități pentru stimularea revenirii în localitate a forței de muncă care 	<p>Bugetul central Fonduri UE nerambursabile/ (PNS 2021-2027, PDR 2021-2027, etc.) Bugetul local Fonduri UE nerambursabile/ Bugetul local Fonduri UE nerambursabile/ Bugetul local Fonduri UE nerambursabile/ Bugetul local Fonduri UE nerambursabile/ Bugetul local</p>	<p>500.000 lei</p> <p>50.000 lei</p> <p>500.000 lei</p> <p>500.500 lei</p> <p>60.000 lei</p> <p>2.000.000 lei</p>

		lucrează în străinătate și a specialiștilor care migrează spre marile centre urbane		
<p><u>Domeniul sectorial III.2 Dezvoltarea infrastructurii și serviciilor sociale, inclusiv cele referitoare la minorități, femei, persoane cu dizabilități, categorii defavorizate</u></p> <p><i>Obiectivul operațional în cadrul acestui domeniu sectorial este reprezentat de dezvoltarea de măsuri și de crearea infrastructurii pentru intervenția socială asupra tuturor grupurilor dezavantajate în vederea îmbunătățirii calității vieții acestora, asigurării coeziunii sociale și eliminării sărăciei în Comuna Vârfu Câmpului.</i></p>				
<p><u>1. Dezvoltarea cadrului necesar pentru realizarea intervenției sociale în Comuna Vârfu Câmpului</u></p>	<p><i>Dezvoltarea de măsuri pentru intervenția socială asupra tuturor grupurilor dezavantajate</i></p>	<ul style="list-style-type: none"> • Stabilirea de parteneriate cu Biserica în asistența socială; • Atragerea în școli de personal specializat în consiliere psihologică atât pentru copii cât și pentru părinții acestora • Derularea de campanii de educare privind egalitatea dintre femeie și bărbat în societatea contemporană • Servicii sociale specializate pentru îngrijirea persoanelor vârstnice la domiciliu/ formare profesională îngrijitori persoane vârstnice • Derularea de 	<p>Biugetul local Bugetul local Fonduri UE nerambursabile/(<i>PNS 2021-2027, PDR 2021-2027, etc.</i>) Bugetul local Fonduri UE nerambursabile/ Bugetul local Fonduri UE nerambursabile/ Bugetul local</p>	<p>25.000.000 lei</p>

		campanii privind prevenirea și combaterea consumului de alcool sau droguri, ca vicii ale societății moderne, ce afectează de multe ori pe unii tineri influențabili și neinformați		
	<i>Crearea infrastructurii pentru intervenția socială asupra tuturor grupuri dezavantajate</i>	<ul style="list-style-type: none"> • Construire locuințe sociale în colaborare cu fundații umanitare și agenți economici • Înființare Centru de Recuperare și Reabilitare pentru copii cu dizabilități în comuna Vârfu Câmpului, județul Botoșani (reabilitare clădire și preluare CRR Ionășeni) • Investiții pentru dezvoltarea unui serviciu de monitorizare a copiilor ai căror părinți sunt plecați la muncă în străinătate, în parteneriat cu sistemul de învățământ și cu cel sanitar în vederea eliminării riscurilor de transformare a acestor copii în potențiali infractori sau indivizi neadaptați în societate • Investiții pentru construcția unui 	PPP Fonduri UE nerambursabile/ (PNS 2021-2027, PDR 2021-2027, etc.) Bugetul local Fonduri UE nerambursabile/ Bugetul local Fonduri UE nerambursabile/ Bugetul local	7.550.000 lei

		centru de zi pentru asistență socială a persoanelor defavorizate		
<p><u>Domeniul sectorial III.3. Dezvoltarea infrastructurii și serviciilor pentru sănătate</u></p> <p><i>Obiectivul operațional în cadrul acestui domeniu sectorial este reprezentat de reabilitarea și modernizarea infrastructurii de sănătate și implementarea unui sistem adecvat de atragere și menținere a specialiștilor în vederea îmbunătățirii calității vieții membrilor comunității și a celor care o vizitează și asigurării coeziunii sociale în Comuna Vârfu Câmpului.</i></p>				
<p><u>1. Dezvoltarea cadrului necesar pentru realizarea intervenției medicale în Comuna Vârfu Câmpului</u></p>	<p><i>Reabilitarea și modernizarea infrastructurii de sănătate</i></p>	<ul style="list-style-type: none"> • Investiții pentru construirea unui centru de permanență în comună care să deservească toate satele componente, cu servicii integrate • Reabilitarea și modernizarea punctelor sanitare din satele componente ale Comunei Vârfu Câmpului • Investiții pentru modernizarea spațiilor, susținerea în dotarea cu aparatură performantă • Sprijinirea unor cadre medicale și farmaciști în construirea unor spații private corespunzătoare pentru îmbunătățirea activității sanitare • Dezvoltarea 	<p>Fonduri UE nerambursabile/(PNS 2021-2027, PDR 2021-2027, etc.) Bugetul local Fonduri UE nerambursabile/ Bugetul local Fonduri UE nerambursabile/ Bugetul local Fonduri UE nerambursabile/ Bugetul local Fonduri UE nerambursabile/ Bugetul local</p>	<p>42.000.000 lei</p>

		<p>Unității de Asistență Medico-Socială, prin: diversificarea tipurilor de servicii medicale oferite în cadrul unității și extinderea unității prin construirea unui alt corp de clădire pentru internare în regim permanent (saloane de internare, bucatărie etc.) ;</p> <ul style="list-style-type: none"> • Achiziționarea unei autoutilitare pentru urgențe dotată cu aparatura necesară • Dotarea cu ecograf, scaun stomatologic, etc. a punctului sanitar principal 		
	<p><i>Implementarea unui sistem adecvat de atragere și menținere a specialiștilor din domeniul medical</i></p>	<ul style="list-style-type: none"> • Sprijin pentru crearea unui mecanism de facilități pentru atragerea specialiștilor în domeniul medical • Desfășurarea de campanii de monitorizare și îmbunătățire a condițiilor de igienă din unitățile de învățământ • Sprijin pentru dezvoltarea sectorului de medicina muncii 	<p>Bugetul local Bugetul local Fonduri UE nerambursabile/ Bugetul local</p>	<p>10.000.000 lei</p>
<p><u>Domeniul sectorial III.4.: Dezvoltarea infrastructurii și serviciilor pentru cultură, sport, tineret</u></p>				

<p><i>Obiectivul operațional în cadrul acestui domeniu sectorial este reprezentat de dezvoltarea intensă a infrastructurii culturale, sportive și de petrecere a timpului liber și asigurarea unei dezvoltări armonioase a cetățenilor prin dezvoltarea societății civile, în special a noilor generații de tineri și pentru asigurarea creșterii atractivității comunei Vârfu Câmpului cu scopul de a deveni competitivă și o alternativă la paleta existentă la nivel de județ, regiune și la nivel transfrontalier.</i></p>				
Piloni strategici	Directii de dezvoltare	Proiecte de dezvoltare	Sursa de finantare ¹⁰	Buget
<p><u>1. Dezvoltarea cadrului necesar pentru realizarea actului cultural în Comuna Vârfu Câmpului</u></p>	<p><i>Dezvoltarea intensă a infrastructurii culturale și de petrecere a timpului liber</i></p>	<ul style="list-style-type: none"> • Asimilarea de tehnici moderne de management și promovare în domeniul cultural • Reabilitarea căminelor culturale existente în satul Vârfu Câmpului și satul Maghera • Investiții pentru construcția unui nou Cămin Cultural în comuna Vârfu Câmpului, care să includă și un mic amfiteatru pentru găzduirea anumitor evenimente locale sau a întâlnirilor dintre cetățeni și factorii de decizie locali • Achiziționare costume 	<p>Fonduri UE nerambursabile/(PNS 2021-2027, PDR 2021-2027, etc.) Bugetul local Fonduri UE nerambursabile/ Bugetul local Fonduri UE nerambursabile/ Bugetul local Fonduri UE nerambursabile/ Bugetul local Fonduri UE nerambursabile/ Bugetul local Fonduri UE nerambursabile/ Bugetul local PPP Fonduri UE nerambursabile/ Bugetul local Fonduri UE nerambursabile/ Bugetul local Fonduri UE nerambursabile/ Bugetul local</p>	<p>35.000.000 lei</p>

¹⁰ Sursa de finanțare care este menționată trebuie privită de aici încolo ca fiind una dintre variantele posibile ce vor exista la momentul implementării programului/ proiectului și este posibil ca în cadrul unui program proiectele să fie finanțate din surse diferite de finanțare sau din surse combinate, în funcție de oportunitățile existente

		<p>populare ansamblu</p> <ul style="list-style-type: none"> • Achiziționare sistem sonorizare complet • Înființarea unei formații orchestrale și a unor grupuri vocale • Stimularea implicării mediului economic în acțiuni de susținere și sponsorizare a culturii • Extinderea bibliotecii și crearea de puncte de lucru în toate satele comunei • Achiziționare de noi cărți pentru bibliotecă, carte electronică • Realizarea unei biblioteci IT • Conservarea și punerea în valoare a Bisericii de lemn din satul Lunca, comuna Vârfu Câmpului • Reabilitarea lăcașelor de cult din Comuna Vârfu Câmpului, dotarea cu tehnică și asigurarea lor cu surse de încălzire 	<p>Bugetul local</p>	
--	--	--	----------------------	--

<p><u>2. Dezvoltarea cadrului necesar pentru realizarea actului sportiv în Comuna Vârfu Câmpului</u></p>	<p><i>Dezvoltarea intensă a infrastructurii sportive și de petrecere a timpului liber</i></p>	<ul style="list-style-type: none"> • Investiții pentru construcția unei săli de sport în comuna Vârfu Câmpului • Modernizare bază sportivă ProSport Vârfu Câmpului • Refacerea suprafeței terenului de fotbal din cadrul bazei sportive • Investiții pentru amenajări de terenuri multifuncționale de sport • Investiții pentru construire de complexe de agrement și sport în toate satele comunei • Diversificarea activității sportive și includerea acestora în competiții • Stimularea implicării mediului economic în acțiuni de susținere și sponsorizare a sportului 	<p>Fonduri UE nerambursabile/ (PNS 2021-2027, PDR 2021-2027, etc.) Bugetul local Fonduri UE nerambursabile/ Bugetul local Fonduri UE nerambursabile/ Bugetul local Fonduri UE nerambursabile/ Bugetul local Fonduri UE nerambursabile/ Bugetul local PPP</p>	<p>55.000.000 lei</p>
<p><u>3. Dezvoltarea cadrului necesar pentru stimularea și susținerea tinerilor Comunei Vârfu Câmpului</u></p>	<p><i>Dezvoltarea societății civile și susținerea tinerilor din comună</i></p>	<ul style="list-style-type: none"> • Stimularea implicării mediului economic în acțiuni de susținere și sponsorizare a tinerilor • Stimularea mediului ONG-uri pentru tineret • Implementarea de programe educaționale pentru tineri 	<p>PPP Fonduri UE nerambursabile/ (PNS 2021-2027, PDR 2021-2027, etc.) Bugetul local Fonduri UE nerambursabile/ Bugetul local</p>	<p>4.500.000 lei</p>

Domeniul de intervenție IV – Dezvoltarea capacității administrative

În cele ce urmează prezentăm domeniul de intervenție Dezvoltarea capacității administrative, domeniu care a apărut ca o necesitate a fi tratat separat în ultimii ani datorită schimbării funcției statului din decor/ scenă în actor cheie, deși inițial trebuia să constituie un domeniu sectorial din cadrul serviciilor publice.

Astfel, putem prezenta o serie de aspecte pozitive ale comunității în ceea ce privește dezvoltarea capacității administrative (cum ar fi: activitatea aparatului primarului este apreciată pozitiv; definire și diviziune clară a sarcinilor în rândul angajaților compartimentelor; disponibilitatea și dorința angajaților aparatului primarului de a se perfecționa și implica în diferite acțiuni cu valoare adăugată; personalul din cadrul aparatului primarului are un caracter complet prin complementaritatea segmentelor componente (atât persoane cu o vastă experiență și cu o sobrietate ridicată, cât și persoane tinere, entuziaste și dornice de afirmare); demararea punctuală a unor acțiuni de utilizare a TIC (spre exemplu centrul de informare local); actualizarea continuă a SDL și PUG; există un program de protecție civilă și există un aparat de specialitate structurat pentru acoperirea tuturor activităților specifice administrației locale), care însă nu reușesc să contracareze toate aspectele negative (cum ar fi: nu există o strategie pentru dezvoltarea capacității administrației publice; slabă activitate și reprezentativitate a mediului ONG în comună; lipsa sistemelor de management; numărul redus de personal și tendința de reducere constantă a acestuia, în raport cu sarcinile de lucru; imposibilitatea angajării de personal, prin natura legilor la care se raportează, în contrapondere cu necesarul; lipsa interesului tinerilor pregătiți din punct de vedere profesional, de a lucra ca funcționari publici în Primărie, datorită nivelului scăzut al salariilor din domeniul sectorului public și al procesului lent de evoluție profesională, față de sectorul privat; mare parte dintre persoanele relevante care gestionează proiecte finanțate din fonduri nerambursabile, sunt persoane care nu au urmat cursuri de perfecționare și/sau specializare în domenii de specialitate specifice elaborării și/sau implementării proiectelor finanțate din fonduri nerambursabile; lipsa unei baze de date și a unui sistem central de management pentru colectarea, procesarea și depozitarea datelor referitoare la fiecare sector de prioritate al comunei (ex. sănătate, social, învățământ, transport, turism etc.); inexistența strategiilor sectoriale la nivelul comunei; dificultatea cu care se desfășoară actualizarea PUG și necesitatea unei perioade de timp lungi pentru acest demers, care determină în mod constant o necesitate permanentă de actualizare; slabă implicare comunitară a cetățeanului; lipsa unui flux informațional între Primărie și organizațiile factorilor interesați din oraș; comunicare inter instituțională greoaie), în contrapondere a căroră Administrația Publică Locală vine cu măsuri ferme.

Prin urmare Strategia propune implementarea de acțiuni concrete de pregătire profesională și dezvoltarea abilităților funcționarilor publici cu orientare către clienți/ cetățeni/ contribuabili, folosire a pârghiei fiscale pentru atragerea investitorilor aducători de venituri sporite în bugetul local, creare a unei unități de gestionare a proiectelor competitive, înființare a Departamentului de Relații Externe în cadrul aparatului Primarului, cu principala atribuție de promovare a intereselor economice ale comunei prin atragerea investitorilor străini, implementarea la nivelul comunei de soluții de tip e-guvernare, achiziționarea de programe performante specifice activităților din administrație, elaborare/actualizare strategii locale/sectoriale și microregionale de dezvoltare, implementare de sisteme de management al calității, consolidare a mecanismelor privind parteneriatul public privat, creare a unui forum de dialog pentru întărirea colaborării între mediul privat și administrația publică, realizarea și promovarea stemei/ emblemei comune și organizarea de dezbateri publice pentru consultarea cetățenilor cu privire la proiecte de acte normative, consultarea și dezbateră publică a proiectelor strategice legate de: dezvoltare urbanistică, investiții în infrastructură, instituții sociale și de cultură, protecția mediului.

În concluzie:

Se va urmări prin strategie în principal implementarea de acțiuni pentru creșterea capacității administrației publice de a gestiona eficient și rapid dezvoltarea comunei bazată pe dezvoltarea resurselor umane din administrația publică și implementarea tehnologiei informaționale și pentru reglementarea mecanismelor de dezvoltare ale comunei în vederea asigurării planificării strategice a furnizării serviciilor publice în mod participativ și transparent, toate acestea sub sintagma "O administrație coordonată, eficientă și transparentă!".

Domeniul sectorial IV.1.: Raforsarea și dezvoltarea resurselor administrației publice locale

Obiectivul operațional în cadrul acestui domeniu sectorial este reprezentat de creșterea capacității administrației publice de a gestiona eficient și rapid dezvoltarea comunei bazată pe dezvoltarea resurselor umane din administrația publică și implementarea tehnologiei informaționale.

<u>1. Creșterea capacității administrației publice de a</u>	<i>Crearea mijloacelor de implementare a investițiilor</i>	• Folosirea pârghiei fiscale pentru atragerea investitorilor	Bugetul local Bugetul local Fonduri UE nerambursabile/	4.000.000 lei
--	---	--	---	---------------

<p><u>gestiona eficient și rapid dezvoltarea Comunei Vârfu Câmpului</u></p>		<p>aducători de venituri sporite în bugetul local</p> <ul style="list-style-type: none"> • Promovarea investițiilor, exporturilor, oportunităților de afaceri, facilităților de dezvoltare locală prin: conferințe, expoziții și târguri, comune înfrățite, atragerea reprezentanțelor diplomatice și comerciale străine, oferirea de terenuri cu infrastructură industrială și locativă realizată, practicarea de taxe, impozite și prețuri stimulative • Crearea unei unități de gestionare a proiectelor competitive • Dotarea sediului actual al primăriei și a celorlalte instituții subordonate cu sisteme de încălzire neconvenționale subvenționate prin Agenția de Protecția Mediului • Construirea unui nou sediu pentru Primărie 	<p>(PNS 2021-2027, PDR 2021-2027, etc.) Bugetul local Fonduri UE nerambursabile/ Bugetul local Fonduri UE nerambursabile/ Bugetul local</p>	
	<p><i>Stimularea relaționării eficiente în procesul decizional</i></p>	<ul style="list-style-type: none"> • Combaterea birocrăției în activitatea de relații cu publicul 	<p>Bugetul local Fonduri UE nerambursabile/ (PNS 2021-</p>	<p>4.000.000 lei</p>

		<ul style="list-style-type: none"> • Pregătire profesională și dezvoltarea abilităților funcționarilor publici cu orientare către clienți/ cetățeni/ contribuabili • Promovarea strategiilor de participare cetățenească la elaborarea deciziilor publice • Înființarea unităților de ordine publică 	2027, PDR 2021-2027, etc.)Bugetul local Bugetul local Bugetul local	
<p><u>2. Dezvoltarea resurselor umane din administrația publică a Comunei Vârfu Câmpului în vederea asigurării unei funcționări optime a acesteia</u></p>	<p><i>Crearea mijloacelor de atragere a investitorilor</i></p>	<ul style="list-style-type: none"> • Realizarea metodelor și instrumentelor de gestiune publică, introducerea unor metode moderne de gestionare a documentelor și a legislației specifice, promovarea parteneriatului public-privat in vederea sporirii resurselor financiare alocate domeniilor prioritare • Îmbunătățirea procesului de luare a deciziilor la nivel politico-administrativ • Înființarea Departamentului de Relații Externe în cadrul aparatului Primarului, cu principala atribuție 	Bugetul local Bugetul local Bugetul local Bugetul local	4.500.000 lei

		de promovare a intereselor economice ale comunei prin atragerea investitorilor străini Înfrățirea localității Vârfu Câmpului cu localități din Grecia, Ucraina		
	<i>Eficientizarea actului intern al administrației publice locale</i>	<ul style="list-style-type: none"> • Îmbunătățirea organizării interne prin adaptarea Regulamentului de Organizare și Funcționare la cerințele legislației în vigoare, compatibile legislației administrației europene • Elaborarea unui cod de conduită pentru funcționari publici • Publicarea în presa a posturilor disponibile în cadrul Primăriei sau instituțiilor și societăților comerciale subordonate 	Bugetul local Bugetul local Bugetul local	450.000 lei
<u>3. Implementarea tehnologiei informaționale pentru gestionarea eficientă și eficace a serviciilor publice din Comuna Vârfu Câmpului</u>	<i>Gestionarea eficace a serviciilor publice</i>	<ul style="list-style-type: none"> • Îmbunătățirea sistemelor și procedurilor de măsurare a performanțelor și de raportare, inclusiv a mecanismelor de feedback asupra activității administrației publice, luându- 	Bugetul local Bugetul local Fonduri UE nerambursabile/ (PNS 2021-2027, PDR 2021-2027, etc.)	5.000.000 lei

<u>(Informatizarea Primăriei)</u>		<p>se în considerare opinia societății civile și a publicului larg (cetățenilor)</p> <ul style="list-style-type: none"> • Training în tehnici de măsurare a performanțelor și tehnici de raportare, inclusiv în elaborarea indicatorilor de performanță, în monitorizare și evaluare • Training pentru îmbunătățirea calității și frecvenței raportării performanțelor administrației centrale și locale către beneficiarii direcți ai serviciilor publice și către grupurile de cetățeni 	Bugetul local	
	<u>Gestionarea eficientă a serviciilor publice</u>	<ul style="list-style-type: none"> • Implementarea la nivelul comunei de soluții de tip e-guvernare • Achiziționarea de programe performante specifice activităților din administrație • Atragerea fondurilor europene în vederea informatizării, pregătirea de proiecte în 	Fonduri UE nerambursabile/ (PNS 2021-2027, PDR 2021-2027, etc.) Bugetul local Fonduri UE nerambursabile/ Bugetul local Fonduri UE nerambursabile/ Bugetul local	3.000.000 lei

		vederea participării la licitații de proiecte		
<u>Domeniul sectorial IV.2.: Planificarea strategică a asigurării serviciilor publice în mod participativ și transparent</u>				
<i>Obiectivul operațional în cadrul acestui domeniu sectorial este reprezentat de reglementarea mecanismelor de dezvoltare ale comunei în vederea asigurării planificării strategice a furnizării serviciilor publice în mod participativ și transparent.</i>				
<u>1. Dezvoltarea Comunei Vârfu Câmpului, Județul Botoșani în mod reglementat și strategic planificat</u>	<i>Reglementarea mecanismelor de dezvoltare ale comunei</i>	<ul style="list-style-type: none"> • Elaborare/actualizare strategii locale/sectoriale și microregionale de dezvoltare • Implementarea de sisteme de management al calității • Consolidarea mecanismelor privind parteneriatul public privat • Crearea unui forum de dialog pentru întărirea colaborării între mediul privat și administrația publică • Realizarea stemei/ emblemei comunei • Identificarea și promovarea brandului de localitate 	Bugetul local Bugetul local Bugetul local Bugetul local Bugetul local	4.000.000 lei
<u>2. Îmbunătățirea calității și eficienței furnizării</u>	<i>Asigurarea transparenței și implicării tuturor actorilor în</i>	<ul style="list-style-type: none"> • Training pentru funcționarii publici din administrația 	Fonduri UE nerambursabile/ (PNS 2021-2027, PDR	500.000 lei

<p><u>serviciilor (inclusiv în procesul de descentralizare) în condiții transparente pentru cetățeni din partea comunei</u></p>	<p><i>implementarea actului administrativ</i></p>	<p>publică locală, mai ales din sectorul de educație (inclusiv pentru reprezentanții autorităților locale în consiliile de administrație ale școlilor), și din sectorul de sănătate pentru a implementa eficient noile servicii descentralizate</p> <ul style="list-style-type: none"> • Folosirea mecanismelor electronice, de exemplu, portaluri internet și baze de date • Organizarea de dezbateri publice pentru consultarea cetățenilor cu privire la proiecte de acte normative • Organizarea de seminarii, conferințe, campanii de conștientizare în vederea furnizării de informații către publicul larg în legătură cu activitatea administrației publice • Consultarea și dezbaterile publice a proiectelor strategice legate de dezvoltare 	<p>2021-2027, etc.)Bugetul local Fonduri UE nerambursabile/ Bugetul local Bugetul local Fonduri UE nerambursabile/ Bugetul local Bugetul local PPP</p>	
--	--	--	--	--

		urbanistică, investiții în infrastructură, instituții sociale și de cultură, protecția mediului • Inițierea unui post de radio/tv local/ziar cu sprijinul unor agenți economici pentru o comunicare mai eficientă între cetățenii comunei și autoritățile publice locale		
--	--	---	--	--

8. Implementarea și monitorizarea strategiei de dezvoltare locală

Ca și în cazul implementării Strategiei de dezvoltare locală, punctual, în cazul Comunei Vârfu Câmpului, putem vorbi despre resurse umane și administrative suficiente pentru monitorizarea cu succes a unei inițiative atât de complexe. Astfel, echipa de monitorizare propusă prin Strategia de dezvoltare locală propusă pentru monitorizarea acesteia este constituită din: specialiștii de la nivel local din fiecare domeniu sectorial, alături de echipa determinată și cu experiență în monitorizarea de investiții formată din factorii de decizie locali, în speță consilierii locali, sub coordonarea primarului. Resursele administrative sunt asigurate prin bunuri și servicii achiziționate deja sau care vor fi achiziționate la momentul la care va fi necesar din proiectele cu finanțare europeană derulate deja sau care se vor derula pe viitor și de la bugetul local.

Indicatorii cantitativi de monitorizare și evaluare a investițiilor ce se propun a fi realizate prin strategie sunt următorii:

Axe de monitorizare

Directii de monitorizat	Indicatori
Axa 1 - Infrastructura	
1.1. Drumuri si poduri	<ul style="list-style-type: none"> • Număr de parcări noi construite, • Număr piste de biciclete realizate • Număr de trotuare realizate/ modernizate • Numar poduri si podete reabilitate/modernizate • Număr de piețe modernizate • Număr km /Număr drumuri reabilitate și modernizate • Număr mp pietonal amenajat
1.2. Constructii civile, industriale si de patrimoniu	<ul style="list-style-type: none"> • Număr imobile proprietate publică reabilitate /modernizate • Număr imobile proprietatea privată reabilitate /modernizate • Numar imobile de patrimoniu reabilitate/modernizate • Numar imobile cu destinatie industrială infiintate/reabilitate/modernizate • Număr hectare de teren achiziționate pentru dezvoltarea de proiecte de interes public
Axa 2- Servicii de utilitati publice	
2.1. Alimentare cu apa si canalizare	<ul style="list-style-type: none"> • Număr km de rețea de alimentare cu apă potabilă realizați • Număr de gospodării racordate la rețeaua de alimentară cu apă potabilă • Număr km de rețea de canalizare realizați • Număr de gospodării racordate la rețeaua de canalizare cu apă potabilă
2.2.Gaze naturale si agent termic	<ul style="list-style-type: none"> • Număr km de rețea de alimentare cu gaze realizați • Număr de gospodării racordate la rețeaua de alimentară cu gaze
2.3.Energie electrica	<ul style="list-style-type: none"> • Număr km de rețea de energie electrică modernizați • Număr km de rețea de energie electrică realizați • Număr de gospodării racordate la rețeaua de energie electrică • Număr km de canalizații subterane pentru rețelele de utilități realizate • Număr cămine de acces pentru intervenții realizate

2.4. Iluminat public	<ul style="list-style-type: none"> • Număr de corpuri noi cu surse de lumină cu eficiență luminoasă ridicată utilizate • Număr km de rețea de iluminat public modernizați • Număr km de rețea de iluminat public realizați
2.5. Telecomunicații	<ul style="list-style-type: none"> • Număr furnizori tv/internet/telefonie care oferă servicii în comuna Varfu Campului • Viteza/calitate servicii tv/internet/telefonie • Extindere rețele wi-fi în localitate
2.6. Siguranța publică	<ul style="list-style-type: none"> • Extindere camere de supraveghere în comună • Număr personal de pază angajat/servicii contractate
2.7. Serviciul voluntar pentru situații de urgență	<ul style="list-style-type: none"> • Număr autovehicule achiziționate pentru SVSU • Număr echipamente achiziționate pentru SVSU • Număr persoane cooptate în SVSU
Axa 3- Sanatate	
3.1. Unități sanitare	<ul style="list-style-type: none"> • Număr unități sanitare înființate/reabilitate/modernizate • Număr echipamente noi achiziționate în unități sanitare • Calitatea serviciilor medicale oferite • Număr persoane beneficiare ale serviciilor de sănătate • Valoarea serviciilor de sănătate prestate • Număr de spații pentru servicii de sănătate realizate
3.2. Asistența medicală comunitară	<ul style="list-style-type: none"> • Număr persoane deservite de asistenții medicali comunitari • Calitatea serviciilor oferite de asistenții medicali comunitari
3.3. Medicina de familie	<ul style="list-style-type: none"> • Calitatea serviciilor oferite în cabinetele medicale de familie • Numărul persoanelor deservite în cabinetele medicale de familie
Axa 4- Invatamant	
4.1. Invatamant de baza	<ul style="list-style-type: none"> • Număr unități de învățământ reabilitate și modernizate • Număr mediu anual de elevi • Număr mediu anual de educatori și profesori • Număr de burse de merit acordate elevilor cu rezultate remarcabile
4.2. Formare permanentă în comuna Varfu Campului	<ul style="list-style-type: none"> • Număr after-school-uri înființate • Număr cursuri de tip after-school organizate • Centru de formare profesională a adulților creat • Număr de cursuri de formare profesională realizate • Număr de beneficiari ai cursurilor de formare profesională
Axa 5 - Asistența socială	

5.1. Protejarea categoriilor sociale defavorizate	<ul style="list-style-type: none"> • Număr persoane beneficiare ale serviciilor sociale • Calitatea serviciilor sociale prestate • Număr de persoane rrome beneficiare de servicii sociale • Numar centre sociale infiintate/modernizate
5.2. Reducerea somajului	<ul style="list-style-type: none"> • Centru de consiliere socială și ocupațională creat • Numar persoane fara loc de munca • Numar de locuri nou create in comuna Varfu Campului
Axa 6- Mediul de afaceri	
6.1. Agenti economici de pe raza comunei Varfu Campului	<ul style="list-style-type: none"> • Număr firme nou înființate • Gradul de diversificare a domeniilor de activitate
6.2. Stimularea antreprenoriatului	<ul style="list-style-type: none"> • Număr de evenimente de promovare a investițiilor, exporturilor, oportunităților de afaceri, facilităților de dezvoltare locală organizate • Numar de cursuri de antreprenoriat desfasurate in comuna Varfu Campului • Număr evenimente de promovare a produselor meșteșugărești și artizanale realizate • Număr de meșteșugari și artizani participanți la evenimente
6.3. Promovarea parteneriatului public-privat	<ul style="list-style-type: none"> • Numar de proiecte implementate in parteneriat public-privat • Numar de agenti economici cooptati in implementarea de proiecte in parteneriat public-privat
Axa 7- Cultura, religie , tineret si sport	
7.1. Ansambluri de datini si obiceiuri	<ul style="list-style-type: none"> • Numar persoane membre in ansambluri de datini si obiceiuri • Numar evenimene la care participa ansamblurile de datini si obiceiuri • Numar costume/echipamente achizitionate pentru ansamblurile de datini si obiceiuri
7.2. Biblioteca	<ul style="list-style-type: none"> • Numar de carti noi achizitionate in biblioteca comunala • Numar de beneficiari ai cartilor din biblioteca comunala
7.3. Muzeu	<ul style="list-style-type: none"> • Sume investite in reabilitarea muzeului
7.4. Culte	<ul style="list-style-type: none"> • Sume acordate cu titlu de subventie cultelor • Numarul de biserici reabilite/modernizate
7.5. Tineret si sport	<ul style="list-style-type: none"> • Număr terenuri sportive reabilitate • Număr săli de sport realizate • Spațiu pentru practicarea noilor sporturi pentru tineri realizat (role, biciclete, baschet) • Număr manifestări sportive organizate • Număr campionate sportive între școli/sate realizate

7.6. Evenimente culturale-artistice	<ul style="list-style-type: none"> • Numar de evenimente culturale artistice organizate in comuna Varfu Campului
Axa 8- Turism	
8.1. Turism	<ul style="list-style-type: none"> • Sistem de orientare, semnalizare și informare turistică realizat • Număr participări la târguri de turism naționale • Număr participări la târguri de turism internaționale • Creșterea % a sectorului turistic la cifra de afaceri a comunei • Număr unități de cazare amenajate • Număr spații dotate pentru turismul de afaceri, științific, de congrese (săli de conferință create, săli pentru întâlniri de afaceri) • Număr parteneriate încheiate între autoritățile de cultură locale
Axa 9- Capacitate administrativă	
9.1. Capacitate administrativă	<ul style="list-style-type: none"> • Număr module de pregătire pentru funcționarii publici • Număr de funcționari publici formați • Număr seminarii, conferințe, campanii de informare a populației în legătură cu activitatea administrației publice • Programe informatice specifice achiziționate • Număr baze de date • Sistem de arhivare electronică realizat • Număr strategii sectoriale elaborate • Număr strategii locale/sectoriale actualizate • Număr documentații de urbanism elaborate • Număr documentații de urbanism actualizate • Număr persoane formate în domeniul comunicării și relațiilor publice • Număr de consultări/dezbateri publice realizate • Număr parteneriate încheiate cu mediul de afaceri • Număr de parteneriate încheiate cu unități de învățământ și/ sau centre de cercetare • Centru de informații și consiliere pentru cetățeni înființat • Digitalizarea serviciilor publice
Axa 10- Protecția mediului inconjurator	
10.1. Managementul deșeurilor	<ul style="list-style-type: none"> • Procentul de acoperire a populației deservite de servicii de salubritate • Cantitatea de deșuri comunale colectată anual (tone/locuitor) pe tip major de deșeu • Cantitatea de deșuri recuperabile colectată anual (tone/an) pe tip major de deșeu

	<ul style="list-style-type: none"> • Numărul campaniilor de colectare a deșeurilor recuperabile • Număr de campanii de educare a cetățenilor privind colectarea selectivă a deșeurilor și utilizarea produselor cu ciclu mare de viață, ecologice, reutilizabile
10.2.Energie regenerabila	<ul style="list-style-type: none"> • Număr clădiri de interes public dotate cu instalații de producere a energiei din surse regenerabile • Număr campanii de conștientizare privind beneficiile utilizării „energiei verzi” • Parc pe bază de energie verde realizat
10.3.Calitatea mediului (aer,apa,sol)	<ul style="list-style-type: none"> • Număr de zile în care concentrația de poluanți atmosferici depășește valoarea maximă admisibilă • Număr de determinări în care parametrii fizico-chimici, biologici și bacteriologici ai apei depășesc valorile prescrise în standardele internaționale (OMS) • Număr taxe de acces plătite pentru mijloacele de transport marfă • Realizare de stații de încărcare pentru vehicule electrice
10.4.Protectia naturii /spatii verzi si biodiversitatea	<ul style="list-style-type: none"> • Număr ha spații verzi realizate, din care • Număr ha spații verzi amenajate în localitățile componente • Număr km de perdele de protecție dezvoltate • Audit privind biodiversitatea locală realizat • Număr elevi participanți la programul de educație ecologică • Număr acțiuni de voluntariat în vederea îmbunătățirii calității zonelor verzi de interes comunitar derulate
10.5. Poluarea fonica si riscuri naturale	<ul style="list-style-type: none"> • Populație expusă nivelului de zgomot superior valorii de 65 db (media pe 24h) • Număr campanii de instruire a populației cu privire la riscurile unor hazarde naturale
Axa 11- Agricultura	
11.1. Agricultura	<ul style="list-style-type: none"> • Număr firme cu profil agricol înfiintate • Număr ha teren agricol cultivate • Număr beneficiari de subvenții pe teren/cap animal • Număr de ferme nou înfiintate/modernizate

Pre - condiții de implementare a strategiei

Cadrul general

Pentru implementarea cu succes a Strategiei de Dezvoltare Locală a Comunei Vârfu Câmpului, trebuie îndeplinite o serie de pre – condiții care împreună să conveargă către același cadru optim de materializare a viziunii de dezvoltare locală. Pe baza expertizei acumulate în ultima perioadă de programare de către toți actorii implicați – respectiv mediul local cu toate cele trei segmente (comunitatea, mediul de afaceri și administrația publică locală), consultanții, mediul politic de asemenea la toate nivelurile, inclusiv cel care generează repercursiuni asupra politicilor publice la nivel macro – în ciclul de viață al unei strategii – pornind de la elaborarea acesteia, continuând cu implementarea, monitorizarea, evaluarea măsurii în care indicatorii s-au atins și a impactului/ efectelor multiplicatoare generate – putem concludiona că există trei pre - condiții sine qua non de creare a cadrului general al implementării strategiei de dezvoltare

1. Existența Strategiei de dezvoltare locală asumată de către toți actorii locali;
2. Existența capacității operaționale și financiare de implementare a Strategiei de dezvoltare locală;
3. Existența spațiului temporal optim de implementare a Strategiei de dezvoltare locală.

Alături de cele trei precondiții sine qua non, mai există trei pre - condiții de tip orizontal, anume:

1. Comunicarea demersurilor de întreprins în implementarea Strategiei de dezvoltare locală;
2. Transparența în deciziile care coroborate constituie chiar actul de implementarea a Strategiei de dezvoltare locală;
3. Susținerea implementării Strategiei de dezvoltare locală de către toate mediile beneficiare.

Detaliem fiecare dintre aspectele de mai sus pentru susținerea celor afirmate:

Pre - condiții sine qua non

Existența Strategiei

Asumarea Strategiei de dezvoltare locală începe încă din faza de elaborare a acesteia de la momentul solicitării primelor informații către instituțiile furnizoare de date statistice. Ulterior

acestui prim demers au fost consultate toate cele trei medii componente de la nivel local, respectiv comunitatea – prin studiul de piață de la nivelul populației –, mediul de afaceri – prin studiul de piață realizat în rândul persoanelor cu putere decizie reprezentanți ai unităților din mediul de afaceri local – și administrația publică locală – prin studiul de piață realizat la nivelul aparatului primarului. Tot în faza de elaborare a Strategiei de dezvoltare locală prin Focus group-uri au fost consultați specialiștii din fiecare domeniu sectorial și factorii de decizie locali.

Asumarea finală a Strategiei de dezvoltare locală în etapa de elaborare este la momentul în care aceasta este acceptată prin Hotărâre de Consiliu Local, moment care nu se realizează până ce publicul larg nu mai este consultat o dată, prin postarea lui pe site-ul oficial al comunității, spre consultare.

Existența capacității operaționale și financiare

CAPACITATEA OPERAȚIONALĂ

În faza de debut a implementării Strategiei de dezvoltare locală se alocă și se verifică resursele umane și administrative optime pentru acest demers.

Punctual, în cazul Comunei Vârfu Câmpului, putem vorbi despre resurse umane și administrative suficiente pentru gestionarea cu succes a unei inițiative atât de complexe.

Astfel, echipa de implementare propusă prin Strategia de dezvoltare locală propusă pentru implementarea acesteia este constituită din: personalul cu experiență al aparatului primarului din fiecare compartiment de specialitate, alături de tânăra echipă entuziastă și cu experiență în proiecte cu finanțare europeană, sub coordonarea viceprimarului.

Resursele administrative sunt asigurate prin bunuri și servicii achiziționate deja sau care vor fi achiziționate la momentul la care va fi necesar din proiectele cu finanțare europeană derulate deja sau care se vor derula pe viitor și de la bugetul local.

Pre - condiții de tip orizontal

Alături de cele trei precondiții sine qua non, mai există trei pre - condiții de tip orizontal și anume:

1. Comunicarea demersurilor de întreprins în implementarea Strategiei de dezvoltare locală;
2. Transparența în deciziile care coroborate constituie chiar actul de implementarea a Strategiei de dezvoltare locală;
3. Susținerea implementării Strategiei de dezvoltare locală de către toate mediile beneficiare.

Comunicarea va trebui asigurată în primul rând de către aparatul primarului prin purtătorul de cuvânt al acestuia și în al doilea rând prin implicarea directă a echipei de implementare a Strategiei de dezvoltare locală în relația directă cu fiecare dintre cele trei medii implicate la nivel local; de asemenea, fiecare dintre demersuri va fi anunțat de o manieră oficială prin publicarea informațiilor de larg interes pe site-ul oficial al Primăriei Vârfu Câmpului.

Transparența rezidă în acțiunile concrete care vor fi realizate ținând cont de faptul că trebuie respectate egalitatea de gen și nediscriminarea de orice natură, inclusiv în procesul de realizare al achizițiilor publice.

Susținerea implementării constă în faptul că o dată cu implicarea activă în demersurile la care se raportează fiecare dintre segmente, este de așteptat înțelegerea din parte acestora a perioadei de tranziție în care se vor realiza demersurile și investițiile propuse prin strategie.

Monitorizarea strategiei

Indicatorii de monitorizare

Acțiuni de întreprins

Pentru a se asigura implementarea cu succes a strategiei, prin realizarea proiectelor prioritare stabilite și astfel susținerea obiectivelor operaționale în vederea atingerii obiectivului general, au fost identificate activități care ar trebui întreprinse pe termen scurt, mediu și lung, menționând instituțiile responsabile.

În stabilirea planului de acțiune au fost avute în vedere acțiuni pregătitoare pentru implementarea strategiei, acțiuni derulate pe perioada de dezvoltare și implementare a proiectelor, acțiuni de monitorizare a progresului implementării strategiei, evaluarea implementării strategiei și acțiuni corective în vederea actualizării acesteia, precum și pregătirea pentru următoarea perioadă de programare.

Susținerea obiectivelor operaționale ale strategiei în vederea atingerii obiectivului general al acesteia, este posibilă doar prin utilizarea unor importante resurse umane, financiare și de timp prin care se pot realiza proiectele propuse în portofoliul de proiecte prioritare și prin realizarea măsurilor necesare.

Resursele umane necesare implementării cu succes a strategiei sunt deja pregătite prin implementarea cu succes a diferitelor proiecte, schimburi de experiență, infuzie și absorbție de

expertiză și know how datorate interesului municipalității de a realiza dezvoltarea capacității tehnice, administrative și instituționale a Aparatului Primarului în vederea asigurării unor intervenții sustenabile.

Resursele de timp au fost calculate astfel încât să se poată asigura continuitatea aceleiași direcții de dezvoltare pentru o perioadă suficient de lungă astfel încât valoarea adăugată a primelor rezultate să poată constitui premisă pentru obținerea celor viitoare.

Resursele financiare vor fi asigurate nu doar de bugetele locale și centrale, ci și prin atragerea de surse private, respectiv atragerea de asistență financiară din fonduri europene sau alte surse disponibile.

Acțiuni de întreprins pe termen scurt (2020-2021)

Acțiuni	Responsabili
Numirea unei comisii de monitorizare și actualizare, prin Dispoziție a Primarului Comunei Vârfu Câmpului	Primarul Comunei Vârfu Câmpului
Sortarea proiectelor de către comisie și stabilirea responsabilităților fiecărei direcții din cadrul Primăriei Comunei Vârfu Câmpului	Comisia de monitorizare și actualizare
Finalizarea proiectelor aflate în implementare în actuala perioadă de programare	Compartimentele de specialitate ale Primăriei Comunei Vârfu Câmpului numite prin Dispoziție a primarului Consultanți externi
Pregătirea documentațiilor necesare pentru a aduce proiectele din lista de proiecte prioritare a comunei în stadiu de maturitate pentru a putea fi depuse pentru finanțare (Pre-SF, SF, PT, plan de afaceri, cerere de finanțare etc.)	Comisia de monitorizare și actualizare Consultanți externi
Identificarea partenerilor publici și privați pentru dezvoltarea și implementarea	Comisia de monitorizare și actualizare

proiectelor prioritare	
Realizarea de acorduri de parteneriat între Consiliul Local și parteneri din învățământ și mediul de afaceri pentru realizarea proiectelor din portofoliul de proiecte prioritare	Comisia de monitorizare și actualizare Mediul de afaceri Instituții de învățământ și/ sau de cercetare
Planificarea multianuală a bugetului având în vedere resursele necesare pentru implementarea proiectelor prioritare și stabilirea graficului de derulare/implementare a strategiei (inclusiv în bugetul multianual a investițiilor propuse ca fiind prioritare în vederea pregătirii lor)	Consiliul Local al Comunei Vârfu Câmpului Comisia de monitorizare și actualizare
Pregătirea cadrului instituțional și a resurselor umane pentru implementarea cu succes a proiectelor prioritare	Comisia de monitorizare și actualizare Consultanți externi
Elaborarea de strategii sectoriale de dezvoltare și alte studii de planificare strategică	Comisia de monitorizare și actualizare Consultanți externi
Evaluarea intermediară a strategiei	Comisia de monitorizare și actualizare Evaluator independent
Evaluarea intermediară a Planul Urbanistic General	Comisia de monitorizare și actualizare Evaluator independent

Acțiuni de întreprins pe termen mediu (pregătitoare pentru următoarea perioadă de programare în concordanță cu Strategia 2027)

Acțiuni	Responsabili
Continuarea activităților pe termen scurt care nu au fost finalizate (acțiunile noi și diferite față de cele anterioare)	Aceiași responsabili ca și pe termen scurt
Realizarea de parteneriate public private pentru dezvoltarea proiectelor mari de infrastructura de la nivelul comunei	Comisia de monitorizare și actualizare Camera de Comerț și Industrie Mediul de afaceri
Facilitarea implementării proiectelor prioritare (concesionare terenuri, facilitare construcții, facilități pentru capacități de producție, reducerea/înlăturarea barierelor administrative, etc.)	Comisia de monitorizare și actualizare
Promovarea și sprijinirea inițiativelor private în domeniile prioritare și complementare proiectelor prioritare	Comisia de monitorizare și actualizare
Implementarea proiectelor prioritare	Comisia de monitorizare și actualizare Consultanți externi
Promovarea rezultatelor proiectelor la nivel județean, regional, național și transfrontalier	Comisia de monitorizare și actualizare
Monitorizarea stadiului implementării proiectelor din portofoliul de proiecte prioritare și realizarea unor rapoarte de progres	Comisia de monitorizare și actualizare Structurile parteneriale formate la nivelul municipiului pentru planificare strategică (grupuri de lucru sectoriale) Consultanți externi
Evaluarea intermediară periodică a strategiilor sectoriale de dezvoltare și a altor studii de planificare strategică (la maxim 4 ani)	Comisia de monitorizare și actualizare Evaluator independent

Revizuirea strategiilor sectoriale de dezvoltare și ale altor studii de planificare strategică pe baza evaluării, luarea de măsuri corective, dacă este cazul și actualizarea periodică a acestora (la maxim 4 ani)	Comisia de monitorizare și actualizare Consultanți externi
Evaluarea intermediară periodică a strategiei (la maxim 4 ani)	Comisia de monitorizare și actualizare Evaluator independent
Revizuirea strategiei pe baza evaluării, luarea de măsuri corective, dacă e cazul și actualizarea periodică a strategiei (la maxim 4 ani)	Comisia de monitorizare și actualizare Consultanți externi
Evaluarea intermediară a Planului Urbanistic General (la maxim 10 ani)	Comisia de monitorizare și actualizare Evaluator independent
Revizuirea Planului Urbanistic General pe baza evaluării, luarea de măsuri corective, dacă este cazul și actualizarea acestuia (la maxim 10 ani)	Comisia de monitorizare și actualizare Consultanți externi

9. Glosar de termeni si surse de informatii utilizate in realizarea Strategiei de Dezvoltare Locala a comunei Varfu Campului in perioada 2021-2027

Coeziune economică și socială

Coeziunea Economică și Socială este un principiu care exprimă solidaritatea între Statele Membre și între diferitele regiuni ale Uniunii Europene. A devenit obiectiv al Uniunii, la fel ca Piața Internă, odată cu adoptarea, în 1986, a Actului Unic European (Prin Tratatul de la Maastricht, această politică a fost inclusă în Tratatul de constituire a Comunității Europene). Principiul favorizează dezvoltarea echilibrată și durabilă, reducerea diferențelor structurale dintre regiuni și dintre țări și promovarea șanselor egale. În termeni practici, este realizat prin diverse instrumente financiare, în special Fondurile Structurale. În procesul de aderare, finanțarea pentru dezvoltarea regională este asigurată prin Programul Phare Coeziune Economică și Socială. Comisia Europeană Comisia Europeană este un organ cu atribuții de inițiativă, implementare,

gestionare și control al politicilor comunitare. Este gardianul Tratatelor și expresia intereselor Comunității.

Dezvoltare durabilă

Concept care definește o formă de creștere economică prin care este asigurat un nivel corespunzător de bunăstare nu numai pe termen scurt sau mediu, ci și pe termen lung. Dezvoltarea este durabilă dacă răspunde necesităților curente ale societății, fără a pune în pericol perspectivele pentru generațiile viitoare.

Dezvoltare rurală

Concept ce stă la baza măsurilor de creștere a nivelului de dezvoltare economică și socială, de îmbunătățire a condițiilor de muncă și de trai și de promovare a principiului de egalitate a șanselor în mediul rural. Sunt vizate: reconversia profesională, creșterea numărului de locuri de muncă, creșterea nivelului de siguranță și de calitate a produselor alimentare, modernizarea fermelor și asigurarea unor venituri adecvate și stabile pentru fermieri, rezolvarea problemelor ecologice.

Dezvoltarea resurselor umane

Concept care are ca obiectiv dezvoltarea abilităților forței de muncă, pentru a deveni mai adaptabilă la schimbările structurale, corespunzător nevoilor de abilități identificate pe piața forței de muncă. Se pune accent pe: dezvoltarea abilităților manageriale în afaceri și dezvoltare antreprenorială, pentru a încuraja creșterea economică viitoare; facilitarea accesului pe piața forței de muncă a celor aflați în căutarea unui loc de muncă, prin intensificarea măsurilor active de ocupare și dezvoltarea de noi abilități; promovarea oportunităților egale de angajare pentru grupurile vulnerabile (tinerii șomeri, șomerii de lungă durată, tinerii care părăsesc instituțiile de ocrotire, minorități).

Fondul de Coeziune

Instrument financiar al UE menit să consolideze coeziunea economică și social între țările europene. Resursele acestui Fond sunt alocate în două sectoare: infrastructură de mediu și rețele de transport transeuropene. Fondul european de dezvoltare regională (FEDR) Instrument financiar al UE destinat reducerii dezechilibrelor între diferitele regiuni ale Uniunii. A fost creat în 1975, fiind cel mai important fond structural. FEDR acordă sprijin financiar zonelor defavorizate, fiind astfel un important instrument de corecție a dezechilibrelor regionale. Principiile alocării acestui fond sunt: concentrarea pe obiective și regiuni (pentru maximizarea efectelor), parteneriatul între Comisia Europeană, Statele Membre și autoritățile locale și

regionale (pentru planificarea și punerea în practică a intervenției structurale), programarea intervenției și adăugarea contribuției comunitare (care nu trebuie să se substituie celei naționale).

Fonduri Structurale

Fondurile structurale și Fondul de coeziune sunt instrumentele financiare ale politicii de coeziune economică și socială comunitare, prin care se sprijină reducerea decalajului dintre nivelurile de dezvoltare ale diferitelor regiuni din statele membre ale Uniunii Europene și promovarea, în acest mod, a coeziunii economice și sociale. În prezent, în Uniunea Europeană există patru fonduri structurale:

- Fondul Social European (FSE), a cărui înființare a fost prevăzută prin Tratatul de la Roma;
- Fondul European pentru Orientare și Garantare Agricolă (FEOGA), Secțiunea Orientare, creat în 1962 (împărțirea în secțiuni “orientare” și “garantare” datează din 1964, secțiunea “garantare”, reprezentând instrumentul financiar al Politicii Agricole Comune);
- Fondul European de Dezvoltare Regională (FEDR), înființat în 1975;
- Instrumentul Financiar pentru Orientarea Pescuitului (IFOP), creat în 1993.

Impact

Efect (pozitiv sau negativ) al unui proiect sau activități asupra unei anumite stări de fapt (de exemplu, reducerea ratei șomajului într-o anumită regiune), asupra unei organizații (de exemplu, perfecționarea personalului în domeniul activităților de consiliere a cetățenilor) sau persoane fizice (de exemplu, creșterea gradului de informare privind drepturile cetățenești). În analiza impactului trebuie avute în vedere grupurile țintă ale proiectului, precum și alți beneficiari direcți și indirecti.

Indicatori de calitate

O exprimare calitativă referitoare la descrierea obiectivului sau impactului unui proiect, ce conține informații despre: • Relevanță • Acuratețe • Încadrarea în termene • Accesibilitate și claritate • Comparabilitate • Coerență • Posibilități de realizare

Indicatori de cantitate

Expresie numerică cu ajutorul căreia se caracterizează anumite fenomene economice.

Indicatori de impact

Expresie numerică sau calitativă prin care se desemnează consecințele programului/ proiectului, dincolo de efectele sale imediate asupra beneficiarilor direcți. Ei reflectă efecte pe termen lung care afectează societatea (în sens larg sau restrâns).

Indicatori de performanță Denumiți și Indicatori Cheie de Performanță (KPI) sau Indicatori Cheie de Succes (KSI), reprezintă expresii cuantificabile utilizate la măsurarea progreselor înregistrate în îndeplinirea obiectivelor proiectului. Scopul lor este de a măsura eficacitatea (rezultate realizate/rezultate planificate), eficiența (rezultate/cost) și economia (costuri reale/costuri planificate) asociate programului/proiectului.

Strategie de dezvoltare

Direcționarea globală sau pe domenii de activitate, pe termen scurt, mediu și lung, a acțiunilor menite să determine dezvoltare urbană.

Rezultat al analizei economice și sociale a unei regiuni și al descrierii punctelor tari și a punctelor slabe ale acesteia, bazat pe: • nevoia de asistență din partea Fondurilor Structurale; • modul în care acțiunile planificate corespund cu prioritățile de asistență ale fondurilor; • modul în care se completează politicile economice și sociale ale statului membru sau aplicant și, dacă este relevantă, politica sa regională.

Planificarea strategică și planificarea pe termen lung

Sunt privite în multe situații ca fiind sinonime. Autorul arată că planificarea strategică are în vedere în special identificarea și rezolvarea problemelor unei organizații în timp ce planificarea pe termen lung se concentrează asupra obiectivelor specifice pe care le are în vedere în cadrul bugetelor și programelor.